



ආර්ථික සංගණනය 2013/14 - ශ්‍රී ලංකාව

කෘෂිකාර්මික කටයුතු පිළිබඳ ගණන් ගැනීම

කුඩා ගොවි කාණ්ඩ පිළිබඳ අම්පාර දිස්ත්‍රික්කයේ මූලික වාර්තාව

(හුමයේ ප්‍රමාණය පර්චස් 40ට වැඩි හෝ
නිෂ්පාදනයේ වැඩි ප්‍රමාණයක් අලෙවි කරන ගොවි කාණ්ඩ)



ජනලේඛන හා සංඛ්‍යාලේඛන දෙපාර්තමේන්තුව

ජාතික ප්‍රතිපත්ති හා ආර්ථික කටයුතු අමාත්‍යාංශය

කුඩා ගොවි කාණ්ඩ අංශය පිළිබඳ මූලික වාර්තාව
අම්පාර දිස්ත්‍රික්කය

ආර්ථික සංගණනය 2013/14

ජනලේඛන හා සංඛ්‍යාලේඛන දෙපාර්තමේන්තුව
ජාතික ප්‍රතිපත්ති හා ආර්ථික කටයුතු අමාත්‍යාංශය

පෙරවදන

ශ්‍රී ලංකාවේ ආර්ථිකයෙහි ඇතිවී ඇති ප්‍රවණතා සැලකිල්ලට ගනිමින් සංගණන ඉතිහාසයේ ප්‍රථම වරට 2013/14 වර්ෂවලදී ආර්ථික සංගණනයක් පැවැත්වීමට කටයුතු සම්පාදනය කරන ලදී. මෙම සංගණනය ආර්ථිකයේ ප්‍රධාන අංශයන් වන කෘෂිකාර්මික, කර්මාන්ත, වෙළෙඳ හා සේවා යන සියලුම අංශ ආවරණය කෙරෙන පරිදි පැවැත්විණ. මෙම සංගණනය අදියර හතරකින් සිදු කරන ලද අතර, ප්‍රථම අදියර යටතේ සියලු වතු (අක්කර 20ට වැඩි) ලැයිස්තු ගත කරන ලදී. එය 2013 ජූලි මාසයේදී සිදු කළ අතර, දෙවන අදියර යටතේ කර්මාන්ත, වෙළෙඳ හා සේවා කටයුතුවල නියුතු සියලුම ආර්ථික ඒකකයන් 2013 සැප්තැම්බර්-ඔක්තෝබර් මාසවලදී ලැයිස්තු ගත කරන ලදී. තෙවන අදියර යටතේ කුඩා ගොවි කාණ්ඩ (අක්කර 20ට අඩු) හා වතු පිළිබඳ විස්තරාත්මක තොරතුරු රැස් කරන ලද අතර, එය 2014 ජුනි-අගෝස්තු මාසවලදී සිදු කරනු ලැබිණි. සිවුවන අදියර යටතේ ලැයිස්තුගත කර්මාන්ත, වෙළෙඳ හා සේවා ආයතනවලින් තෝරාගත් නියැදි ආයතනවලින් විස්තරාත්මක තොරතුරු රැස් කරන ලද අතර, එය 2014 නොවැම්බර්-දෙසැම්බර් මාසවලදී සිදු කරනු ලැබිණි.

මෙහි ඇතුළත් වන්නේ අම්පාර දිස්ත්‍රික්කයේ කුඩා ගොවි කාණ්ඩ අංශයේ පර්වස් 40 ට වැඩි බිම් ප්‍රමාණයක් සහිත කුඩා ගොවි කාණ්ඩ හෝ බිම් ප්‍රමාණය පර්වස් 40ට අඩු නමුත් නිෂ්පාදනයෙන් වැඩි කොටසක් විකිණීම සඳහා වූ ආර්ථික ක්‍රියාකාරකම්වල නිරත කුඩා ගොවි කාණ්ඩවල තොරතුරු විශ්ලේෂණයෙන් පිළියෙල කරන ලද වාර්තාවකි. කුඩා ගොවි කාණ්ඩ පිළිබඳ විස්තරාත්මක තොරතුරු රැස් කිරීමේ අදියර සාර්ථක කර ගැනීම සඳහා දෙපාර්තමේන්තුවේ මෙන්ම දෙපාර්තමේන්තුවෙන් පරිබාහිර වෙනත් රජයේ නිලධාරීන් ද සහභාගි කර ගන්නා ලදී.

ආර්ථික සංගණනය යටතේ කෘෂිකාර්මික කටයුතු ගණන් ගැනීමේ ක්‍රියාවලිය සම්බන්ධව කටයුතු කිරීම සඳහා ජනලේඛන හා සංඛ්‍යාලේඛන දෙපාර්තමේන්තුවේ අධ්‍යක්ෂ ජනරාල්ගේ ප්‍රධානත්වයෙන් වූ මෙහෙයුම් කමිටුවක් පිහිටුවන ලදී. මෙම කමිටුවේ දායකත්වය කුඩා ගොවිකාණ්ඩ පිළිබඳ විස්තරාත්මක තොරතුරු රැස් කිරීමේ ක්‍රියාවලිය සාර්ථක කර ගැනීමට ඉවහල් විය.

කුඩා ගොවි කාණ්ඩ පිළිබඳ තොරතුරු රැස් කිරීමේදී, අධීක්ෂණ නිලධාරීන් ලෙස කටයුතු කළ ගොවිජන සේවා දෙපාර්තමේන්තුවේ ප්‍රාදේශීය සංවර්ධන නිලධාරීන්, කෘෂිකර්ම උපදේශකවරු, කජු සංවර්ධන නිලධාරීන්, පොල් සංවර්ධන නිලධාරීන්, අපනයන කෘෂිකර්ම ව්‍යාප්ති නිලධාරීන්, සත්ත්ව නිෂ්පාදන පරීක්ෂකවරු ඇතුළු අනෙකුත් නිලධාරීන්ට ද ගණන් ගන්නා නිලධාරීන් ලෙස කටයුතු කළ කෘෂිකර්ම පර්යේෂණ හා නිෂ්පාදන සහකාර නිලධාරීන්, ග්‍රාම නිලධාරීන්, සංවර්ධන නිලධාරීන් ඇතුළු අනෙකුත් රජයේ නිලධාරීන්ට ද තොරතුරු ලබා දුන් කුඩා ගොවි කාණ්ඩවල ගොවි කාරකවරුන්ට ද ලබා දුන් සහයෝගය වෙනුවෙන් ස්තූතිවන්ත වෙමි.

සංගණනය සඳහා දිස්ත්‍රික් මට්ටමින් හා ප්‍රාදේශීය ලේකම් කොට්ඨාස මට්ටමින් පත් කළ සංගණන කොමසාරිස්, නියෝජ්‍ය සංගණන කොමසාරිස්, සහකාර සංගණන කොමසාරිස්වරුන් සහ දෙපාර්තමේන්තුවේ දිස්ත්‍රික් සංඛ්‍යාලේඛන කාර්ය මණ්ඩලයෙන් ලබා දුන් අඛණ්ඩ සහයද මෙම අදියර සාර්ථකව අවසන් කිරීමට ඉවහල් විය.

පරිලෝකන කටයුතු සඳහා දායකත්වය ලබාදුන් කෘෂිකර්ම හා පාරිසරික සංඛ්‍යාලේඛන අංශයේ කාර්යය මණ්ඩලය ප්‍රධාන කොට දිස්ත්‍රික්කවල සංඛ්‍යාලේඛන කාර්ය මණ්ඩලයේ නිලධාරීන්ටද ස්තූතිවන්ත වන අතර, පරිලෝකනය කරන ලද දත්ත සංස්කරණය හා නිවැරදි කිරීමේ කටයුතු සිදුකරන ලද කෘෂිකර්ම හා පාරිසරික සංඛ්‍යාලේඛන අංශයේ ජ්‍යෙෂ්ඨ සංඛ්‍යාලේඛනඥවරුන්,

සංඛ්‍යාලේඛනඥවරුන්, සංඛ්‍යාලේඛන නිලධාරීන්, සංඛ්‍යාලේඛන සහකාර නිලධාරීන්, සංවර්ධන නිලධාරීන් සහ තොරතුරු තාක්ෂණ හා සන්නිවේදන සහකාර නිලධාරීන් ද තොරතුරු හා සන්නිවේදන තාක්ෂණ අංශයේ අතිරේක අධ්‍යක්ෂ ජනරාල් අයි.ඒ.එම්.ප්‍රනාන්දු මහත්මියගේ මගපෙන්වීම යටතේ සහය ලබාදුන් අධ්‍යක්ෂ පී.එම්.ආර්. ප්‍රනාන්දු මහතා ඇතුළු කාර්යය මණ්ඩලයට ද ස්තූතිවන්ත වෙමි.

කුඩා ගොවි කාණ්ඩ අංශය පිළිබඳ තොරතුරු රැස් කිරීමේ අදියරේදී එක් රැස් කළ තොරතුරු ඇසුරෙන් මෙම වාර්තාව සකස් කිරීමේ කටයුතු අතිරේක අධ්‍යක්ෂ ජනරාල් පී.එම්.පී. අනුර කුමාර මහතාගේ අධීක්ෂණය යටතේ කෘෂිකර්ම හා පාරිසරික සංඛ්‍යාලේඛන අංශයේ අධ්‍යක්ෂ ඒ.එම්.යු.කේ.අලහකෝන් මහතාගේ සහ නියෝජ්‍ය අධ්‍යක්ෂ කේ.පී.කේ. දිසානායක මහතාගේ මගපෙන්වීම යටතේ, කෘෂිකර්ම හා පාරිසරික සංඛ්‍යාලේඛන අංශයේ නිලධාරීන් විසින් සිදු කරන ලදී.

එමෙන්ම මෙම වාර්තාව සාර්ථකව නිම කිරීම සඳහා මුල් කවරය නිර්මාණය කර ලබාදුන් සංඛ්‍යාලේඛනඥ ලක්මාලී ජයරත්න මහත්මියට ද මාගේ කෘතඥතාව පලකරනු කැමැත්තෙමි.

මෙම වාර්තාවේ ඇතුළත් කරුණු කුඩා ගොවි කාණ්ඩ පිළිබඳව තොරතුරු භාවිතා කරන්නන්ට ප්‍රයෝජනවත් වනු ඇතැයි විශ්වාස කරමි.

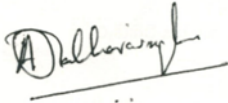

ආචාර්ය ඒ.ජේ. සතරසිංහ
ජනලේඛන හා සංඛ්‍යාලේඛන අධ්‍යක්ෂ ජනරාල්

ජනලේඛන හා සංඛ්‍යාලේඛන දෙපාර්තමේන්තුව
තැ.පෙ.121, පොල්දූව පාර,
බත්තරමුල්ල.
2017.11.10

පටුන

	පිටු අංකය
පළමු පරිච්ඡේදය - හැඳින්වීම	01
1.1 පසුබිම	01
1.2 සංගණන ඉතිහාසය	01
1.3 අරමුණ	02
1.4 තොරතුරු රැස්කිරීමේ ක්‍රියා පිළිවෙල	02
1.5 කෘෂිකාර්මික තොරතුරුවල ප්‍රයෝජන	02
1.6 ගණන් ගැනීමේ අදියරයන්	03
1.7 මෙහි අඩංගු සංඛ්‍යානීන්	03
1.8 ආචරණය	03
දෙවැනි පරිච්ඡේදය - සංකල්ප හා අර්ථ දැක්වීම	04
2.1 ආර්ථික සංගණනය	04
2.2 ආර්ථික සංගණනයේ කෘෂිකාර්මික කටයුතු පිළිබඳ ගණන් ගැනීම	04
2.3 සංගණන කාණ්ඩය	04
2.4 නිවාස ඒකකය, සමූහ වාසස්ථානය, වාසය සඳහා නොවන ස්ථානය	04
2.5 ගෘහ කාණ්ඩය	05
2.6 ගොවිකාරකයා, උප ගොවිකාරකයා	05
2.7 කාරක තත්ත්වය	07
2.8 ගොවි කාණ්ඩය	08
2.9 භුක්තිය	08
2.10 බිම් කැබැල්ල	09
2.11 ගොවි කාණ්ඩයේ මුළු බිම් ප්‍රමාණය	10
2.12 ශුද්ධ බිම් ප්‍රමාණය, දළ බිම් ප්‍රමාණය	10
2.13 ගෙවත්ත	11

2.14 කෘෂිකාර්මික වැඩ කටයුතු	11
2.15 කුඩා ගොවි කාණ්ඩය	12
2.16 යොමු කාලය	12
2.17 “වත්ත” අර්ථ දැක්වීම	12
2.18 “උප කොටස” අර්ථ දැක්වීම	13
තෙවන පරිච්ඡේදය - කුඩා ගොවිකාණ්ඩ අංශය	14
3.1 ප්‍රාදේශීය ලේකම් කොට්ඨාස මට්ටමින් ස්ත්‍රී/පුරුෂ භාවය අනුව ගොවිකාරකයින් සංඛ්‍යාව - 2014	14
3.2 ප්‍රාදේශීය ලේකම් කොට්ඨාස මට්ටමින් අධ්‍යාපන සුදුසුකම් හා ස්ත්‍රී/ පුරුෂ භාවය අනුව ගොවිකාරකයින් සංඛ්‍යාව - 2014	17
3.3 ප්‍රාදේශීය ලේකම් කොට්ඨාස මට්ටමින් වයස් කාණ්ඩය හා ස්ත්‍රී/ පුරුෂ භාවය අනුව ගොවිකාරකයින් සංඛ්‍යාව - 2014	22
3.4 ප්‍රාදේශීය ලේකම් කොට්ඨාස මට්ටමින් බිම් කැබලි ගණන සහ ස්ත්‍රී/ පුරුෂ භාවය අනුව ගොවිකාරකයින් සංඛ්‍යාව - 2014	27
3.5 ප්‍රාදේශීය ලේකම් කොට්ඨාස මට්ටමින් වගකීම් දරන බිම් ප්‍රමාණය හා ස්ත්‍රී/ පුරුෂ භාවය අනුව ගොවිකාරකයින් සංඛ්‍යාව - 2014	30
3.6 ප්‍රාදේශීය ලේකම් කොට්ඨාස මට්ටමින් ගොවිකාරකයින් සංඛ්‍යාව සහ වගකීම් දරන බිම් ප්‍රමාණය (අක්කර) -2014	34
3.7 ප්‍රාදේශීය ලේකම් කොට්ඨාස මට්ටමින් කාරක තත්ත්වය අනුව ගොවිකාරකයින් සංඛ්‍යාව හා බිම් ප්‍රමාණය (අක්කර) - 2014	40
3.8 බිම් කැබැල්ලේ විශාලත්වය සහ කාරක තත්ත්වය අනුව ගොවිකාරකයින් සංඛ්‍යාව හා වගකීම් දරන බිම් ප්‍රමාණය (අක්කර) - 2014	43
3.9 ප්‍රාදේශීය ලේකම් කොට්ඨාස මට්ටමින් ස්ත්‍රී/ පුරුෂ භාවය අනුව කෘෂිකාර්මික කටයුතුවල නිරත ගොවිකාරකයින් සංඛ්‍යාව - 2014	44
3.10 ප්‍රාදේශීය ලේකම් කොට්ඨාස මට්ටමින් ස්ත්‍රී/ පුරුෂ භාවය අනුව කෘෂිකාර්මික කටයුතුවල නිරතව සිටි ගොවිකාරකයින් සංඛ්‍යාවෙහි ප්‍රතිශතය - 2014	51

3.11 ප්‍රාදේශීය ලේකම් කොට්ඨාස මට්ටමින් කෘෂිකර්මාන්තය හැර වෙනත් ආර්ථික කටයුත්තක නිරත ගොවිකාරකයින් සංඛ්‍යාව - 2014	54
3.12 ප්‍රාදේශීය ලේකම් කොට්ඨාස මට්ටමින් වෙනත් රැකියාවන් සහ ආදායම් මාර්ග හා ස්ත්‍රී/පුරුෂ භාවය අනුව ගොවිකාරකයින් සංඛ්‍යාව - 2014	56
3.13 ප්‍රාදේශීය ලේකම් කොට්ඨාස මට්ටමින් වෙනත් ආර්ථික කටයුත්තක/ කටයුතුවල නිරත වන කාලය අනුව ගොවිකාරකයන් සංඛ්‍යාව - 2014	60
3.14 අම්පාර දිස්ත්‍රික්කයේ ගොවිකාරකයින් සතු වෙනත් දිස්ත්‍රික්කවල පිහිටි බිම් කැබලි සංඛ්‍යාව සහ බිම් ප්‍රමාණය (අක්කර) - 2014	63
3.15 ප්‍රාදේශීය ලේකම් කොට්ඨාස මට්ටමින් බිම් කැබලි ගණන අනුව ගොවිකාරකයින් සංඛ්‍යාව - 2014	66
3.16 ප්‍රාදේශීය ලේකම් කොට්ඨාස මට්ටමින් ගොවි කාරකයන් සංඛ්‍යාව හා ගොවි කාණ්ඩයේ විශාලත්වය අනුව බිම් ප්‍රමාණය (අක්කර) - 2014	68

පළමු පරිච්ඡේදය

1. හැඳින්වීම

1.1 පසුබිම

සංවර්ධන දර්ශකයන් පුළුල් පරාසයක් ඔස්සේ පැතිර ඇති මෙම කාල වකවානුව තුළ 2013/14 වර්ෂයන් කේන්ද්‍ර කර ගනිමින්, ජාතික වැදගත්කමකින් යුතු ආර්ථික සංගණනයක් ජනලේඛන හා සංඛ්‍යාලේඛන දෙපාර්තමේන්තුව විසින් පළමුවරට, මේ වන විට පවත්වා අවසන් කොට ඇත.

මෙම ආර්ථික සංගණනය, සාමාන්‍යයෙන් ජන හා නිවාස සංගණනයට අනතුරුව පැවැත්වෙන කෘෂිකර්ම සංගණනයක් කර්මාන්ත සංගණනයක් යන සංගණන දෙකෙහි එකතුවකි. ආර්ථිකයේ ප්‍රධාන අංශයන් වන කෘෂිකර්ම, කර්මාන්ත, වෙළෙඳ හා සේවා යන අංශ ආවරණය කරමින් පවත්වන ගණන් ගැනීමේ කටයුතුවලදී කෘෂිකර්ම අංශයේ තොරතුරු ලබා ගැනීම සඳහා ප්‍රශ්නාවලි කිහිපයක් භාවිත කරමින් එය වෙනම කොටසක් වශයෙන් සිදු කෙරිණි. ඒ අනුව, ආර්ථික සංගණනය 2013/14, “කෘෂිකාර්මික කටයුතු පිළිබඳ ගණන් ගැනීම” සහ “කර්මාන්ත, වෙළෙඳ හා සේවා පිළිබඳ ගණන් ගැනීම” ලෙස කොටස් දෙකකින් යුක්තය.

1.2 සංගණන ඉතිහාසය

මෙතෙක් ශ්‍රී ලංකාවේ කෘෂිකර්ම තොරතුරු රැස්කර ගැනීම සඳහා සංගණන විවිධ ස්වරූපයෙන් සිදු කර ඇත. 1921 දී පවත්වා ඇති නිෂ්පාදන සංගණනය කෘෂිකර්ම සංගණන ඉතිහාසයේ හමුවන පළමුවන ගණන් ගැනීමයි. අනතුරුව 1924 හා 1929 වර්ෂවලදී තවත් අර්ධ සංගණන දෙකක් පවත්වා ඇත. එකී සංගණනයන්හි විශේෂ ලක්ෂණයක් වූයේ වගා කළ ඉඩම් ප්‍රමාණය, සත්ත්ව සංඛ්‍යාති, නිෂ්පාදන ප්‍රමාණය ගම් මට්ටමින් එක් රැස් කිරීමයි. එමෙන් ම 1946, 1952, 1962, 1973, 1982 සහ 2002 යන වර්ෂවලදී පූර්ණ කෘෂිකර්ම සංගණන පවත්වා ඇත. රටේ ඇතැම් ප්‍රදේශවල පැවති අයහපත් වාතාවරණය නිසා 1992 වර්ෂයේදී කෘෂිකර්ම සංගණනයක් පැවැත්වීමට නොහැකි විය.

ජන සංගණනයක් පැවැත්වීමෙන් අනතුරුව එළඹෙන වර්ෂ දෙකේදී කෘෂිකර්ම සංගණනයක් කර්මාන්ත සංගණනයක් පැවැත්වීම සාමාන්‍ය සම්ප්‍රදාය විය. ජන හා නිවාස සංගණනයේදී යොදාගන්නා සංගණන රාමුවම භාවිත කළ හැකි වීම නිසා වියදම අවම කර ගැනීමට ඇති හැකියාව ද සැලකිල්ලට ගෙන වසර 10කට වරක් මෙම සංගණන රටාව අනුගමනය කෙරුණි. කෙසේ වෙතත් මෑත කාලීන ආර්ථික ප්‍රවණතාවයන් ද සැලකිල්ලට ගනිමින්, 2012 වසරේ පැවති ජන හා නිවාස සංගණනයෙන් අනතුරුව, 2013/14 වර්ෂවලදී ආර්ථික සංගණනයේ එක් කොටසක් ලෙස කෘෂිකාර්මික කටයුතු පිළිබඳ ගණන් ගැනීම සිදු කරන ලදී. 2002 වර්ෂයේ පැවති අවසන් කෘෂිකර්ම සංගණනයෙන් පසුව, වසර 12ක පමණ කාලයක් තුළ ශ්‍රී ලංකාවේ ආර්ථිකයට කෘෂිකර්ම ක්ෂේත්‍රයෙන් ලැබී ඇති දායකත්වය ඇගයීම සඳහා මෙම සංගණනය බෙහෙවින් ඉවහල් වනු ඇත.

1.3 අරමුණ

කෘෂිකාර්මික කටයුතු පිළිබඳ ගණන් ගැනීම ප්‍රධාන වශයෙන් පහත සඳහන් විෂයයන්ට අදාළ ප්‍රමාණාත්මක තොරතුරු රැස් කිරීම මූලික අරමුණු කොට ගනිමින් පවත්වනු ලැබීය.

- I. ගොවි කාණ්ඩ
- II. ගොවිකාරකයින්
- III. ඉඩම් භාවිතය හා භුක්තිය
- IV. බෝග වගාව
- V. සත්ත්ව පාලනය
- VI. ජලජීවී වගාව
- VII. පොහොර සහ පළිබෝධනාශක භාවිතය
- VIII. කෘෂිකාර්මික යන්ත්‍රෝපකරණ භාවිතය හා අයිතිය

1.4 තොරතුරු රැස්කිරීමේ ක්‍රියා පිළිවෙල

කුඩා ගොවිකාණ්ඩ අංශය පිළිබඳ තොරතුරු ඒ සඳහා පිළියෙල කරන ලද ප්‍රශ්න මාලාවක් (SH 2) ඇසුරින් රැස්කරන ලදී. ජන හා නිවාස සංගණනයේදී සකස් කරන ලද නිවාස, සමූහ වාසස්ථාන, ආයතන, වාසය සඳහා නොවන ස්ථාන යන ඒකක කරා ගොස් ගණන් ගන්නා නිලධාරීන් ලෙස පත් කරන ලද කෘෂිකර්ම පර්යේෂණ නිෂ්පාදන සහකාර නිලධාරීන්, ග්‍රාම නිලධාරීන්, සංවර්ධන නිලධාරීන් සහ වෙනත් රජයේ නිලධාරීන් විසින් කුඩා ගොවිකාණ්ඩ අංශය පිළිබඳ තොරතුරු රැස්කිරීම සාර්ථකව සිදු කරන ලදී.

1.5 කෘෂිකාර්මික තොරතුරුවල ප්‍රයෝජන

ආර්ථික සංගණනයේ කෘෂිකාර්මික කටයුතු පිළිබඳ ගණන් ගැනීමෙන් ලබාගන්නා වූ තොරතුරු ප්‍රධාන වශයෙන් පහත අවශ්‍යතා සඳහා ප්‍රයෝජනයට ගනී.

- I. කෘෂිකර්ම ක්ෂේත්‍රයේ ඇති වී තිබෙන ව්‍යුහාත්මක වෙනස්කම් පදනම් කරගෙන අනාගත කෘෂිකර්ම සැලසුම් හා ප්‍රතිපත්ති සකස් කිරීම
- II. දේශීය නිෂ්පාදන ඉහළ නැංවීමෙහිලා කෘෂිකාර්මික ව්‍යාප්ති වැඩසටහන් පිළියෙල කිරීම
- III. ආයතන නිර්‍යාත ප්‍රතිපත්තිවලට අදාළ තීරණ ගැනීම
- IV. ජාතික ගිණුම් සකස් කිරීමට අවශ්‍ය තොරතුරු ලබා ගැනීම
- V. ඉදිරි කාලයේ පැවැත්වීමට අරමුණු කර ඇති කෘෂිකර්ම සමීක්ෂණ සඳහා නියැදි රාමුව සකසා ගැනීම

1.6 ගණන් ගැනීමේ අදියරයන්

කෘෂිකාර්මික කටයුතු පිළිබඳ ගණන් ගැනීම, අදියර හතරකින් අවස්ථා තුනක දී සිදු වේ.

- I. අක්කර 20 ක් හෝ ඊට වැඩි ගොවි කාණ්ඩ එනම් “වතු” ලැයිස්තුගත කිරීම
 අක්කර 20 ක් හෝ ඊට වැඩි ගොවි කාණ්ඩ “වතු” ලෙස හඳුනා ගන්නා අතර එම ගොවි කාණ්ඩ E1 උපලේඛනයෙහි ලැයිස්තුගත කරගනී.
- II. අක්කර 20 ක් හෝ ඊට වැඩි ගොවි කාණ්ඩ තුළින් විස්තරාත්මක තොරතුරු ලබාගැනීම
 සකස් කරගත් E1 උපලේඛනය අනුව සියලුම “වතු” වලින් E2 උපලේඛනය භාවිතයෙන් තොරතුරු රැස්කර ගනී.
- III. අක්කර 20ට අඩු කුඩා ගොවි කාණ්ඩ අංශය ලැයිස්තුගත කිරීම
 අක්කර 20ට අඩු සහ ඉදිරියේ දී විස්තර කෙරෙන පරිදි කෘෂිකාර්මික ක්‍රියාකාරකම් සිදු කරන ස්ථාන “කුඩා ගොවි කාණ්ඩ” ලෙස හඳුනාගෙන SH1 උපලේඛනයෙහි ලැයිස්තුගත කරගනී.
- IV. කුඩා ගොවිකාණ්ඩ අංශයෙන් තොරතුරු ලබාගැනීම
 සකස් කරගත් SH1 උපලේඛනයෙන් සහ SH2 උපලේඛනයෙන් “කුඩා ගොවිකාණ්ඩ” අංශයෙන් තොරතුරු රැස්කර ගනී.

1.7 මෙහි අඩංගු සංඛ්‍යාතීන්

මේ යටතේ 2014 වසරේ අම්පාර දිස්ත්‍රික්කයේ, පර්චස් 40 ට වැඩි බිම් ප්‍රමාණයක් සහිත කුඩා ගොවිකාණ්ඩ හෝ නිෂ්පාදනයෙන් වැඩි කොටසක් විකිණීම සඳහා වූ ආර්ථික කටයුත්තක නියැලෙන ලද කුඩා ගොවිකාණ්ඩ පිළිබඳ රැස් කරන ලද තොරතුරුවල සංඛ්‍යාතීන් අඩංගු වේ.

1.8 ආචරණය

මෙවර ආර්ථික සංගණනය යටතේ කුඩා ගොවි කාණ්ඩ අංශය පිළිබඳ තොරතුරු රැස් කිරීම දිස්ත්‍රික්ක 25 ක් ප්‍රාදේශීය ලේකම් කොට්ඨාස 331 ක් ඇතුළත්ව, සමස්ත දිවයිනම ආවරණය වන පරිදි සිදුකරන ලදී.

සැලකිය යුතුයි :
 මෙම ප්‍රකාශනය පරිශීලනය කිරීමේදී ප්‍රධාන වශයෙන් මතක තබාගතයුතු කරුණ වන්නේ මෙහි අඩංගු සංඛ්‍යාතීන් ගොවිකාරකයා පදිංචි ස්ථාන පදනම්ව මිස එම ඉඩම් හෝ ගොවිකාණ්ඩවල පිහිටීම මත විග්‍රහ කරන ලද ඒවා නොවන බවයි.

දෙවැනි පරිච්ඡේදය

2. සංකල්ප හා අර්ථ දැක්වීම

2.1 ආර්ථික සංගණනය

ශ්‍රී ලංකාවේ දේශ සීමාව තුළ ක්‍රියාත්මක වන සියලුම ආර්ථික කටයුතුවල නියුතු ඒකකයන් ආවරණය වන පරිදි නියම කරනු ලබන කාලසීමාවක් තුළ කෘෂිකර්ම, කර්මාන්ත, වෙළෙඳ හා සේවා කටයුතුවල තොරතුරු රැස් කිරීම, ගොනු කිරීම, ඇගයීම, විශ්ලේෂණය කිරීම හා ප්‍රකාශයට පත් කිරීමේ හෝ බෙදා හැරීමේ සම්පූර්ණ ක්‍රියාවලිය “ආර්ථික සංගණනය” ලෙස හැඳින් වේ.

2.2 ආර්ථික සංගණනයේ කෘෂිකාර්මික කටයුතු පිළිබඳ ගණන් ගැනීම

තොරතුරු එක්රැස් කිරීමේ ඒකකය ලෙස ගොවිකාණ්ඩය පදනම්ව, කෘෂිකාර්මික ව්‍යුහයට අදාළ ප්‍රමාණාත්මක තොරතුරු, එක් වගා වර්ෂයක් තුළදී රාජ්‍ය අනුග්‍රහය සහිතව, දීපව්‍යාප්තව එක්රැස් කිරීමේ ක්‍රියාවලිය “කෘෂිකාර්මික කටයුතු පිළිබඳ ගණන් ගැනීම” ලෙස හැඳින්වේ.

2.3 සංගණන කාණ්ඩය

2012 වර්ෂයේ පවත්වන ලද ජන හා නිවාස සංගණනයේදී ග්‍රාමීය ප්‍රදේශවල නිවාස හා ගොඩනැගිලි ඒකක 150ක පමණ ප්‍රමාණයකින් සමන්විත වන පරිදි හා නාගරික ප්‍රදේශවල ඒකක 200ක පමණ ප්‍රමාණයකින් සමන්විත වන පරිදි ස්වාභාවික හෝ මිනිසා විසින් නිර්මාණය කරන ලද මායිම්වලින් වෙන් කොට දැක්වූ භූමි ප්‍රදේශයක් “සංගණන කාණ්ඩය” ලෙස හැඳින්වේ.

2.4 නිවාස ඒකකය, සමූහ වාසස්ථානය හා වාසය සඳහා නොවන ස්ථානය

මිනිසුන්ගේ වාසය සඳහා වූ ද වෙනත් වාසස්ථානවලින් වෙන් වූ ද ඇතුළුවීම/ පිටවීම සඳහා වෙනම භාවිතා කළහැකි දොරටුවක් තිබෙන්නා වූ ද ගොඩනැගිල්ලක්, “නිවාස ඒකකය” ලෙස හැඳින්වේ.

නිවාස ඒකකයක් වීමට,

1. මිනිසුන්ගේ වාසය සඳහා වූ ස්ථානයක් වීම
2. වෙනත් ස්ථානවලින් වෙන් වී තිබීම
3. ඇතුළුවීම/ පිටවීම සඳහා වෙනම දොරටුවක් තිබීම යන

ඉහත ලක්ෂණ සියල්ලම සම්පූර්ණ විය යුතුය.

පොදු අරමුණක් වෙනුවෙන් සාමාන්‍යයෙන් එකිනෙකට නැකමක් නැති පුද්ගලයින් දෙදෙනෙකු හෝ ඊට වැඩි ගණනක් පදිංචිව සිටින ස්ථානයක් “සමූහ වාසස්ථානය” ලෙස හැඳින්වේ.

නිවාස ඒකකයක් හෝ සමූහ වාසස්ථානයක් හෝ නොවන ගොඩනැගිල්ලක් හෝ ගොඩනැගිල්ලක කොටසක් හෝ ඇතැම්විට ගොඩනැගිලි සමූහයක් “වාසය සඳහා නොවන ස්ථානය” ලෙස හැඳින්වේ.

2.5 ගෘහ කාණ්ඩය

එක් පුද්ගලයෙකු තනිව වෙසෙමින් තමාගේ ආහාර පාන ඔහුම පිළියෙල කර ගන්නේ නම් හෝ පුද්ගලයින් සමූහයක් එකට වාසය කරමින් තමන්ගේ ආහාර පාන එක්ව පිළියෙල කර ගන්නේ නම්, ඔහු හෝ එම පුද්ගලයින් සමූහය “ගෘහ කාණ්ඩය” ලෙස හැඳින්වේ.

- * ගෘහ කාණ්ඩ ඇත්තේ නිවාස ඒකකවල පමණි. සමූහ වාසස්ථානවල සහ වාසය සඳහා නොවන ස්ථානවල ගෘහ කාණ්ඩ නොමැත.
- * ගෘහ කාණ්ඩයක සාමාජිකයන් බොහෝ විට එකිනෙකාට නැකම් ඇති අය වේ. සමහරවිට නැකම් නැති අය ද සිටිය හැකි ය.
- * ගෘහ කාණ්ඩයක සාමාජිකයන් පවුලක් ම විය යුතු නැත. මව්පියන් හා දරුවන් පමණක් නොව පවුලෙන් බාහිර අය ද සිටිය හැකි ය. එනම් නැදැයින්, මෙහෙකරුවන් ආදිය යි. ඔවුන් පවුලේ සාමාජිකයින් හා පොදුවේ ආහාරපාන ගැනීම සඳහා කටයුතු සලසා ගෙන ඇත්නම් ඒ සියලු දෙනාම එකම ගෘහ කාණ්ඩයට අයත් වේ.
- * කෙසේ නමුත් මෙහි ස්ථිර පදිංචි නැති (පවුලෙන් බාහිර) පුද්ගලයින් ගෘහ කාණ්ඩයේ ස්ථිර පදිංචි පුද්ගල ගණනින් බැහැර කර ඇත.
- * සෑමවිට ම නිවාස ඒකකවල පදිංචි පුද්ගලයින් ගණන් ගැනීමේ දී ගෘහ කාණ්ඩ වශයෙන් ගණන් ගත යුතුවන අතර, එක් නිවාස ඒකකයක ගෘහ කාණ්ඩ එකකට වඩා තිබෙන අවස්ථා ද ඇත.

2.6 ගොවිකාරකයා, උප ගොවිකාරකයා

- කෘෂිකාර්මික බෝග වගා කිරීම
- මස්, කිරි හෝ බිත්තර නිෂ්පාදනය සඳහා සතුන් ඇති කිරීම
- මිරිදිය/ කිවුල්දිය (කලපු) / කරදිය ජලජීවීන් වගා කිරීම

පිළිබඳ වගකීම් දරමින් එකී කටයුතු එකක් හෝ කිහිපයක් සම්බන්ධව ගෘහ කාණ්ඩය/ ආයතනය (මතු විස්තර කෙරෙන ගොවි කාණ්ඩය) තුළ ප්‍රධාන තීරණ ගන්නා තැනැත්තා “ගොවිකාරකයා” ලෙස හැඳින්වේ.

මෙහිදී ඔහු / ඇය ඉහත කටයුත්තක් හෝ කටයුතු,

- * තමා විසින් කරන්නකු හෝ
- * අන් අයගේ සහාය ඇතිව කරන්නකු හෝ

- * එම කටයුතුවලට අදාළව කායික වැඩක් නොකර ඒවා මෙහෙයවමින් තීරණ ගන්නා තැනැත්තෙකු හෝ විය හැකි ය.

ඒ අනුව,

- * ගොවිකාරකයෙක් ස්වකීය වගා කටයුතු/ සත්ත්ව පාලනය/ ජලජීවී වගාව වෙන් වෙන් වශයෙන් හෝ සියල්ලම හෝ තමාම කරන්නකු විය හැකි ය.
- * එසේත් නැතිව කෘෂිකර්මයට අදාළ කායිකව වැඩ නොකර එම කටයුතු මෙහෙයවන්නෙකු පමණක් ද විය හැකි ය.
- * ඔහු ඉඩම් හෝ කෘෂිකාර්මික සතුන් හෝ ජලජීවී වගාවන් අයිතිකරුවකු හෝ නොවිය හැකි ය. එනම් හිමිකම් කාරකත්වය සඳහා සුදුසුකමක් නොවන අවස්ථාවකි.
- * ගොවිකාරකයකු විමට ඔහු තම ශ්‍රමය යොදා ඉඩම් වගා කිරීම, කෘෂිකාර්මික සතුන්ගේ (කිරි දෙවීම, තණ කැවීම වැනි) එදිනෙදා කටයුතු, ජලජීවී වගාව ආශ්‍රිත එදිනෙදා කටයුතුවල නියැලී සිටීම අවශ්‍ය නොවිය. ඉඩම් වගා කිරීම, සතුන් ඇති කිරීම, ජල ජීවී වගා කටයුතු යන අංශ එකක හෝ කිහිපයක එදිනෙදා තීරණ ගැනීම ප්‍රමාණවත් විය.

- “ගොවිකාරකයා” ගොවි කාණ්ඩයක ප්‍රධානියා ය.
- කෘෂිකාර්මික කටයුතු මෙහෙයවීම පිළිබඳ ප්‍රධාන ආර්ථික හා තාක්ෂණික වගකීම ඔහු සතු ය.

ඒ අනුව,

- i. සංගණන ඒකකයක ගොවිකාරකයින් කිහිපදෙනෙක් සිටිය හැකි ය.
- ii. එක් ගොවි කාණ්ඩයක සිටිය හැක්කේ එක් ගොවිකාරකයෙකු පමණි.

“උප ගොවිකාරකයා” යනුවෙන් හැඳින්වෙන්නේ තමාගේ ම වැඩ කරන කාරක තත්ත්වයක් සහිත (මතු විස්තර කෙරේ) ගොවි කාණ්ඩයක් තුළ ගොවිකාරකයාට අමතරව එම ගොවි කාණ්ඩය වෙනුවෙන් ම කෘෂිකාර්මික කටයුතු මෙහෙයවීම සඳහා එදිනෙදා තීරණ ගන්නා වෙනත් සාමාජිකයින්ය.

- උප ගොවිකාරකයා ද ගොවි කාණ්ඩයේ කිසියම් කටයුත්තක් හෝ කටයුතු කිහිපයක් සම්බන්ධව සක්‍රීයව තීරණ ගන්නෙකු වේ.
- එහෙත් ඔහු ගොවි කාණ්ඩය පිළිබඳව ප්‍රධාන ආර්ථික හෝ තාක්ෂණික තීරණ ගන්නා නොවේ.
- උප ගොවිකාරකයා ඇතැම් විට ඉඩම් කැබැල්ලක කොටසක්, එක් ඉඩම් කැබැල්ලක්, ඉඩම් කැබලි සියල්ලම හෝ සත්ත්ව පාලන කටයුතු, ජලජීවී වගා කටයුතු මෙහෙය වන්නා විය හැකිය.

ඒ අනුව,

- i. උප ගොවිකාරකයින් සිටිය හැක්කේ තමාගේම වැඩකරන කාරක තත්ත්වයක් සහිත ගොවි කාණ්ඩයක පමණි.
- ii. තමාගේම වැඩකරන කාරක තත්ත්වයක් සහිත ගොවි කාණ්ඩයක උප ගොවි කාරකයින් කිහිපදෙනෙකු සිටිය හැකි ය.
- iii. පවුලේ සාමාජිකයන් කෘෂිකාර්මික කටයුතුවලට උදව් වූ පමණින් ඔවුන්ව උප ගොවිකාරකයින් ලෙස හැඳින්විය නොහැකි ය.
- iv. කෘෂිකාර්මික කටයුතු වෙනුවෙන් වැටුප් ලබන සේවකයින් (කම්කරුවන්) උප ගොවිකාරකයින් ලෙස සැලකිය නොහැකිය.

කුඩා ගොවි කාණ්ඩයක ගොවිකාරකයෙකු විමට කෘෂිකාර්මික නිෂ්පාදනයක් සම්බන්ධ තීරණ ගන්නෙක් විය යුතුම ය. එබැවින් පහත කාර්යයන්හි නිරත වීම ගොවිකාරකයෙකු විමට සුදුසු කමක් නොවේ.

- I. ජංගම පැළ තවාන් කරුවකු ලෙස රථයක/ අට්ටාලයක පැළ වෙළෙඳාම් කිරීම
- II. මල්/ විසිතුරු පැළ වගාවෙහි නිරතව සිටීම
- III. දැවමය ශාක (වන) වගා කරුවකු වීම
- IV. විනෝදාශයක් වශයෙන් සතුන් ඇති කිරීම
- V. විනෝදාශයක් වශයෙන් විසිතුරු මසුන් ඇති කිරීම

2.7 කාරක තත්ත්වය

කාරක තත්ත්වය ආකාර 4 කි.

- තමාගේම වැඩ කරන
- වෙනත් අය සමඟ හවුලේ
- පුද්ගලික අය වෙනුවෙන්
- ආයතනයක් වෙනුවෙන්

- * එක් ගොවිකාරකයෙකුට මෙම කාරක තත්ත්ව කිහිපයක් යටතේ වෙනස් ගොවි කාණ්ඩ කිහිපයක් තිබිය හැකි ය.
- * එනම් කාරක තත්ත්වය වෙනස් වූ විට එය වෙනම ගොවි කාණ්ඩයක් බවට පත් වේ.

• තමාගේම වැඩ කරන

වෙනත් කිසිම පුද්ගලයෙකුට හෝ ආයතනයකට වගකීමක් හෝ සම්බන්ධයක් නොමැතිව ගොවි කාණ්ඩයට අදාළ සියලුම තීරණ ගන්නා පුද්ගලයකු එකී ගොවි කාණ්ඩයට අදාළව “තමාගේම වැඩ කරන” කාරක තත්ත්වයක් ඇති ගොවිකාරකයා ලෙස හැඳින්වේ.

- * ඔහු/ ඇය කම්කරුවන් හෝ සිය පවුලේ අය කෘෂිකර්ම වැඩ කටයුතු සඳහා යොදාගෙන තිබිය හැකි ය.
- * අදයට, බද්දට හෝ වී පොරොන්දුව පිට වී වගා කරන්නන් ද මේ යටතට ගැනේ.

• වෙනත් අය සමඟ හවුලේ

ගොවි කාණ්ඩයේ කටයුතු පිළිබඳ එදිනෙදා තීරණ ගැනීම හා වගකීම් දැරීම තවත් එක් අයකු හෝ කීපදෙනෙකු සමඟ සිදු කරයි නම් එම පුද්ගලයා එකී ගොවිකාණ්ඩයට අදාළව “වෙනත් අය සමඟ හවුලේ” කාරක තත්ත්වයක් ඇති ගොවිකාරකයා ලෙස හැඳින්වේ.

• පුද්ගලික අය වෙනුවෙන්

ගොවි කාණ්ඩයක කළමනාකරුවකු/ පාලකයකු/ භාරකරුවකු වශයෙන් පුද්ගලයෙකු හෝ කීපදෙනෙක් වෙනුවෙන්, වැටුපක්/ ප්‍රතිලාභයක් ලබා ගෙන, වගකීම හා පාලනය දරන්නේ නම් එම පුද්ගලයා එකී ගොවි කාණ්ඩයට අදාළව “පුද්ගලික අය වෙනුවෙන්” කාරක තත්ත්වයක් ඇති ගොවිකාරකයා ලෙස හැඳින්වේ.

• ආයතනයක් වෙනුවෙන්

රජයේ හෝ අර්ධ රජයේ හෝ රජයේ අනුග්‍රහය ලබන සංවිධානයක්, පුද්ගලික ආයතනයක් වෙනුවෙන් වැටුප්/ ප්‍රතිලාභ ලබමින් ගොවි කාණ්ඩයක් මෙහෙයවන්නේ නම් එම පුද්ගලයා එකී ගොවි කාණ්ඩයට අදාළව “ආයතනයක් වෙනුවෙන්” කාරක තත්ත්වයක් ඇති ගොවිකාරකයා ලෙස හැඳින්වේ.

2.8 ගොවි කාණ්ඩය

එක් ගොවිකාරක තත්ත්වයක් යටතේ කෘෂිකාර්මික නිෂ්පාදන සඳහා සම්පූර්ණව හෝ කොටස් වශයෙන් ප්‍රයෝජනයට ගනු ලබන සියලුම ගොඩ/ මඩ ඉඩම්/ සත්ත්ව පාලන කටයුතු/ ජලජීවී වගා කටයුතු සිදු කරන ඒකක “ගොවි කාණ්ඩය” ලෙස හැඳින්වේ.

මේ අනුව,

- * ගොවි කාණ්ඩයක් බිම් කැබලි එකකින් හෝ කිහිපයකින් සමන්විත විය හැකි ය.
- * එම බිම් කැබලි එකම පරිපාලන බල ප්‍රදේශයක් තුළ හෝ වෙනස් පරිපාලන බල ප්‍රදේශවල හෝ විසිරී තිබිය හැකි ය.
- * ගොවිකාරකයාට එහි අයිතිය තිබිය හෝ නොතිබිය හැකි ය.
- * ඒවා නිත්‍යානුකූලව හෝ අනවසරයෙන් වැඩ කරන කැබලි විය හැකි ය.
- * ගොවි කාණ්ඩයේ බිම් ප්‍රමාණය (විශාලත්වය) කුමන හෝ ප්‍රමාණයක් විය හැකි ය.
- * ගොවි කාණ්ඩයක් මඩ ඉඩම්වලින් පමණක් හෝ ගොඩ ඉඩම්වලින් පමණක් හෝ ගොඩ හා මඩ ඉඩම් යන දෙවර්ගයෙන් ම සමන්විත විය හැකි ය.
- * ගොවි කාණ්ඩයක් බෝග වගාවලින් පමණක්, සත්ත්ව පාලනයකින් පමණක්, ජල ජීවී වගා කටයුතුවලින් පමණක් හෝ ඉන් කිහිපයක සංකලනයක් ලෙසින් හෝ සමන්විත විය හැකි ය.

2.9 භුක්තිය

කාරකයා ගොවිකාණ්ඩයේ කෘෂිකාර්මික කටයුතු සඳහා භූමිය යොදවා ගන්නා නිත්‍යානුකූල හෝ නිත්‍යානුකූල නොවන ස්වරූපය “භුක්තිය” ලෙස හැඳින්වේ.

කුඩා ගොවිකාණ්ඩ තොරතුරු රැස්කිරීම සඳහා භුක්තිය ආකාර හතකින් දැක්විය හැකි ය.

1) තනි අයිතිය

ගොවිකාරකයාට හෝ ගොවිකාරකයාගේ පවුලේ සාමාජිකයකුට අයිති ඉඩම් මේ යටතට ගැනේ. මේවා ප්‍රවේණි හා සින්තක්කර ඉඩම් වේ.

2) බල පත්‍රයක් යටතේ

බලපත්‍රයක් යටතේ භුක්ති විදීම යනු එල්.ඩී.ඕ./ සී.එල්.ඕ./ එල්.ආර්.සී. දීමනා, ගම් පුළුල් කිරීමේ ව්‍යාපාර, ජනපද ව්‍යාපාර යටතේ රජයෙන් බදු හෝ අවසර පත් ලැබීම මගින් භුක්ති විදීම සැලකේ. ස්වර්ණ භූමි, ජය භූමි, වැනි වැඩ සටහන් මගින් බලපත්‍ර/ ලබා දී ඇති ඉඩම් ද මෙයට ඇතුළත් වේ.

3) අදයට/ බද්දට

වගා අස්වැන්නෙන් පංගුවක් හෝ ඒ වෙනුවෙන් මුදල් දීමෙන් වගා කෙරෙන ඉඩම් අදයට හෝ බද්දට ගත් භුක්ති විදීමක් ලෙස සැලකේ.

4) හවුල් අයිතිය

හවුල් අයිතියක් ඇති වන්නේ එක් පුද්ගලයෙකුට වඩා වැඩි අයිතිකරුවන් ප්‍රමාණයන් සිටින අවස්ථාවකය. තට්ටු මාරු, කට්ටි මාරු ක්‍රමයට භුක්ති විදීමින් වගා කරන බිම්ද මේ යටතට ගැනේ.

5) බෙන්ම ක්‍රමය

බෙන්ම ක්‍රමය යනු ගොවි කාණ්ඩ/ වගා බිමට ජලය සැපයීම මත පදනම් වූ ක්‍රමයකි. කිසියම් කුඹුරු යායක කන්නයකදී නිකුත් කරනු ලබන ජල ප්‍රමාණය සීමිත නිසා එම යායේ වගා කරනු ලබන බිම් ප්‍රමාණයට වඩා අඩු බිම් ප්‍රමාණයක් යායට අදාළ ගොවීන් අතර මුල් බිම් ප්‍රමාණයේ අනුපාතයට බෙදා දී බෝග වගා කරනු ලබන විට ඇතුළත් වන භුක්ති ක්‍රමය වේ. මෙහිදී තමාගේ කුඹුරෙන් කොටසක් වෙනුවට වෙනත් අයෙකුගේ කුඹුරකින් කොටසක් ලැබිය හැකි ය.

6) අනවසර

ගොවි කාරකයාට හෝ පවුලේ සාමාජිකයකුට කිසිම අයිතියක් නැතිව භුක්ති විදින ඉඩම් අනවසර භුක්තිය යටතට ගැනේ. රජයේ බිම්/ රක්ෂිත බිම් ආදිය භුක්ති විදීම ද මෙයට අයත් වේ.

7) වෙනත්

ඉහත විස්තර කළ කිසිදු කාණ්ඩයකට ඇතුළත් කළ නොහැකි බිම් කැබලි වෙනත් අයුරකින් භුක්ති විදින යටතට දැක්විය හැකිය. ඒ අනුව මුදලින් හෝ අස්වැන්නෙන් ගෙවීම් නොකර කාරකත්වය දරණ පෞද්ගලික බිම් කැබලි මෙයට ඇතුළත් වේ.

2.10 බිම් කැබැල්ල

ගොවි කාණ්ඩයට අයත් බිම් කොටසක්, එම ගොවි කාණ්ඩයට අයත් නොවූ බිමකින්, ජල මාර්ගයකින්, පාරකින්, කැලෑවකින් හෝ වෙනත් භුක්තියක් සහිත ඉඩමකින් සම්පූර්ණයෙන්ම මායිම්ව ඇත්නම් එය “බිම් කැබැල්ල” ලෙස හැඳින්වේ.

- * භුක්තිය වෙනස්නම් එකට යාව පිහිටන බිම් කොටස් වෙන වෙන ම ඉඩම් කැබලි ලෙස සැලකේ.
- * එකම භුක්තිය යටතේ එකිනෙකට යාව පිහිටි බිම් කොටස් කිහිපයක් එකම කැබැල්ලක් ලෙස සැලකේ.

ඉඩමක ස්වභාවය අනුව හෝ එහි වගා කරනු ලබන බෝග වර්ග අනුව හෝ බිම් කැබැල්ලක් වෙන්කර දැක්විය නොහැකිය.

2.11 ගොවිකාණ්ඩයේ මුළු බිම් ප්‍රමාණය

සියලුම වගා කළ හා වගා නොකළ, භෞතික වශයෙන් නිශ්චය කරන ලද බිම් ප්‍රමාණයන්ගේ එකතුව “ගොවි කාණ්ඩයේ මුළු බිම් ප්‍රමාණය” ලෙස හැඳින්වේ.

- * ගොවි කාණ්ඩයක් සියලුම ගොඩනැගිලි, ගල්තලා, ලඳු කැලෑ ආදියට යටවී ඇති බිම් ප්‍රමාණයන්ගෙන් ද, වගා කරන ලද හෝ වගා නොකරන ලද ගොඩ හා මඩ ඉඩම්වලින් ද සමන්විත වේ.
- * මෙය ගොවි කාණ්ඩයේ “ශුද්ධ බිම් ප්‍රමාණය” ලෙස ද හැඳින්වේ.

මුළු බිම් ප්‍රමාණය සැලකීමේ දී ගොවිකාරකයා විසින් පාලනය හා වගකීම දරන,

- ඔහුටම අයත්,
- අන් අයගෙන් බද්දට ගෙන ඇති,
- වෙනස් භුක්ති ක්‍රමයන් යටතේ ඇති,
- එම ගොවි කාණ්ඩයේ පිහිටි සියලුම ගොඩනැගිලිවලට යටව ඇති,

සම්පූර්ණ බිම් ප්‍රමාණය ඇතුළත් විය යුතු ය.

2.12 ශුද්ධ බිම් ප්‍රමාණය, දළ බිම් ප්‍රමාණය

කිසියම් බිම් කැබැල්ලක හෝ ඉඩමක භෞතික වශයෙන් නිශ්චය කරන ලද බිම් ප්‍රමාණය “ශුද්ධ බිම් ප්‍රමාණය” ලෙස හැඳින්වේ.

ශුද්ධ බිම් ප්‍රමාණයක් තුළ බෝගයන් යටතේ වගා කොට ඇතැයි ඇස්තමේන්තු කරන ලද බිම් ප්‍රමාණය “දළ බිම් ප්‍රමාණය ” ලෙස හැඳින්වේ.

එහිදී බිම් ප්‍රමාණය නිශ්චය කරනු ලබන්නේ,

- අක්කරයට නියමිත පදනමක් මත වගා කොට ඇති ගස්/ වැල්/ පඳුරු ගණන අනුව හෝ,
- අක්කරයක් සඳහා සාමාන්‍යයෙන් ඒ ඒ බෝග යටතේ වැපිරීම හෝ සිටුවීම සඳහා යොදාගත් බීජ ප්‍රමාණයට අනුරූපී අන්දමින් බිම් ප්‍රමාණය ගණනය කිරීමෙනි.

එහෙත් මෙහිදී,

- බිම් ප්‍රමාණය මිනුම් පටියෙන් මැන නිශ්චයකර නොමැතිවීමට පිළිවන.

තවද,

එක් බිම් කැබැල්ලක්/ ඉඩමක් තුළ මිශ්‍ර අන්දමින් බෝග කිහිපයක් වගා කර ඇත්නම් දළ බිම් ප්‍රමාණය වශයෙන් එකී බෝග යටතට ඇස්තමේන්තු කරන ලද බිම් ප්‍රමාණයන්ගේ එකතුව ගත් විට ශුද්ධ බිම් ප්‍රමාණයට සමාන නොවී ඊට අඩු හෝ වැඩි හෝ විය හැකි ය.

2.13 ගෙවත්ත

- I. පර්වස් 20කට සමාන හෝ ඊට අඩු ඉඩම් කැබැල්ලක ගොවි කාරකයා පදිංචි නිවසක් සහිතව නිවසේ පරිභෝජනය සඳහා හෝ වෙළෙඳපොළ සඳහා කෘෂිකාර්මික නිෂ්පාදනයක් (බෝග වගාව, සත්ත්ව පාලනය, ජල ජීවී වගාව ආශ්‍රිතව) සිදුවේ නම් එය ද,
- II. පර්වස් 20 කට වැඩි ඉඩම් කැබැල්ලක ගොවිකාරකයා පදිංචි නිවසක් සහිතව වැඩි ප්‍රමාණයක් නිවසේ පරිභෝජනය සඳහා කෘෂිකාර්මික නිෂ්පාදනයක් (බෝග වගාව, සත්ත්ව පාලනය, ජල ජීවී වගාව ආශ්‍රිතව) සිදුවේ නම් එය ද, “ගෙවත්ත” ලෙස හැඳින්වේ.

පදිංචි නිවසක් සහිත බිම් කැබැල්ලක් ගෙවත්තක් වන සහ නොවන අවස්ථා කිහිපයක් පහත පරිදි පෙන්වා දිය හැකි ය.

ගෙවත්තක් වීම	ගෙවත්තක් නොවීම
1. ගොවිකාරකයා පදිංචි නිවස සහිත පර්වස් 19ක ඉඩමෙහි තේ වගා කර ඇති අතර දළ අස්වැන්න අලෙවි කරයි.	1. ගොවිකාරකයා පදිංචි නිවස සහිත පර්වස් 35ක ඉඩමෙහි ලොකු ඵූණු වගා කර ඇති අතර නිෂ්පාදනයෙන් වැඩි කොටස විකිණීම සඳහාය.
2. ගොවිකාරකයා පදිංචි නිවස සහිත අක්කර 2ක ඉඩම ස්ථිර බෝග කිහිපයකින් සහ කාලීන බෝග වගාවකින් යුතු වුව ද කෘෂි නිෂ්පාදනයෙන් වැඩි කොටස නිවසේ පරිභෝජනය සඳහාය.	2. ගොවිකාරකයා පදිංචි නිවස සහිත අක්. 2 ක ඉඩමෙහි ගම්මිරිස්, කෝපි සහ තවත් කාලීන බෝග කිහිපයක් වගා කර ඇති අතර වැඩි කොටස විකිණීම සඳහා වේ.

(ගොවිකාරකයා පදිංචි නිවසක් නොතිබේ නම් එම බිම් ප්‍රමාණය කිසි විටෙකත් ගෙවත්තක් ලෙස හඳුනා නොගනී.)

2.14 කෘෂිකාර්මික වැඩකටයුතු

ගොවි කාණ්ඩයක බෝග වගා කිරීම, කෘෂිකාර්මික නිෂ්පාදන සඳහා සතුන් ඇති කිරීම, ජල ජීවී වගාව යන සෑම කටයුත්තක්ම සහ ඒ හා සම්බන්ධිත කටයුතු “කෘෂිකාර්මික වැඩ කටයුතු” ලෙස හැඳින්වේ.

ඔහුගේ ගොවි කාණ්ඩයට සම්බන්ධව,

- කය වෙහෙසා කරන වැඩ
- ගොවිපලේ සැලසුම් සම්පාදනය / ගිණුම් තැබීම ආදී කාර්යයන්
- ගොවිපලෙන් පිටතදී කෙරෙන රසායනික පොහොර, කෘමි නාශක ආදිය මිලදී ගැනීම හෝ ප්‍රාථමික නිෂ්පාදිත ද්‍රව්‍ය අලෙවි කිරීම ආදිය කෘෂිකාර්මික වැඩ කටයුතු වේ.

2.15 කුඩා ගොවි කාණ්ඩය

අක්කර 20ට අඩු බිම් කැබලි සහිත සියලුම කෘෂිකාර්මික ඒකක “කුඩා ගොවි කාණ්ඩය” ලෙස හැඳින්වේ.

2.16 යොමු කාලය

තොරතුරු එකතුකර ගැනීම සඳහා පාදක කරගන්නා කාලය ආර්ථික සංගණනයේ “යොමු කාලය ලෙස” හැඳින්වේ.

ආර්ථික සංගණනයේ කෘෂිකාර්මික කටයුතු පිළිබඳ ගණන් ගැනීමට අදාළ යොමු කාලය ලෙස සාමාන්‍යයෙන් මාස 12 ක කාලසීමාවක් සලකනු ලබයි.

2.17 “වත්ත” අර්ථ දැක්වීම

එකම කාරක තත්ත්වයක් යටතේ හා එකම භුක්තියක් යටතේ වන සේ භූමි ප්‍රමාණයකින් අවම වශයෙන් එක් බිම් කැබැල්ලක්වත් අක්කර 20ක් හෝ ඊට වඩා වැඩි වන්නේ නම් එම ගොවි කාණ්ඩය වත්තක් ලෙස සලකනු ලැබේ. මෙහිදී වත්තේ සේවය කරනු ලබන කම්කරුවන්ගේ ප්‍රමාණය පිළිබඳව සැලකිල්ලට ගනු නොලැබේ.

I. එකම කාරක තත්ත්වය

වත්ත යන්න නිර්වචනය කිරීමේදී කාරක තත්ත්වයට විශේෂ ස්ථානයක් හිමිවන අතර වතු ඇසුරින් ප්‍රධාන වශයෙන්ම කාරක තත්ත්වයන් 4 ක් හඳුනාගත හැකිය. එනම්,

- ❖ තමා විසින්ම වත්තේ වැඩකටයුතු මෙහෙයවන පුද්ගලයන්
- ❖ රජයේ ආයතනයක්, වෙළෙඳ සමාගමක් හෝ කළමනාකරණ නියෝජිත ආයතනයක් වෙනුවෙන් වැඩකටයුතු මෙහෙයවන අධිකාරී, කොන්දොස්තර වැනි වැටුප් ලබන සේවකයන්
- ❖ පුද්ගලික අයෙකු හෝ පිරිසක් වෙනුවෙන් වත්තේ වැඩකටයුතු මෙහෙයවන පුද්ගලයන්
- ❖ තවත් හවුල්කරුවන් සමඟ වත්තේ වැඩකටයුතු මෙහෙයවන පුද්ගලයන්

වත්තක් වීම සඳහා ඉහත සඳහන් කරන ලද කාරක තත්ත්වයන් ඇසුරින් එකම කාරක තත්ත්වයක එම වත්ත හෝ එහි කොටස් පැවතිය යුතුය.

II. එකම භුක්තිය

යම් පුද්ගලයෙකුට හෝ ආයතනයකට භූමිය අයිතිව ඇති අවස්ථාවක එම පුද්ගලයා හෝ ආයතනය මෙන්ම වෙනත් පුද්ගලයෙකු හෝ ආයතනයක් එම භූමිය තුළ වගා කටයුතු, සත්ත්ව පාලන කටයුතු කරමින් එහි අස්වැන්න හෝ නිෂ්පාදනය ලබා ගනී නම් එය එම භූමිය භුක්ති විඳීම වන අතර එය භුක්තිය ලෙස හඳුන්වයි.

වත්තක් තුළදී මෙම භුක්තිය ප්‍රධාන වශයෙන් ස්වරූප 6 ක් යටතේ හඳුනාගත හැකිය. එනම්,

- ❖ රජයේ
- ❖ අර්ධ රජයේ
- ❖ වැවිලි සමාගම්
- ❖ පුද්ගලික සමාගම්
- ❖ තනි පුද්ගල
- ❖ පුද්ගලික හවුල්

භුක්තිය කවර ආකාර වුවද ආර්ථික සංගණනයේ වතු නිර්වචනයට අනුව වත්තක් වීම සඳහා වත්තක සියලුම කොටස් එකම භුක්තියක් යටතේ විය යුතුය.

III. ගොවි කාණ්ඩය

එකම කාරක තත්ත්වයක් යටතේ, කෘෂිකාර්මික නිෂ්පාදනය සඳහා සම්පූර්ණව හෝ කොටස් වශයෙන් ප්‍රයෝජනයට ගනු ලබන සියලුම ගොඩ, මඩ, සතුන්, ජලජීවී වගා කටයුතු සිදුකරන කෘෂිකාර්මික බිම්, ගොවි කාණ්ඩයක් වශයෙන් හැඳින්වේ.

IV. බිම් කැබැල්ල

ගොවි කාණ්ඩයට අයත් බිම් කොටසක්, එම ගොවිකාණ්ඩයට අයත් නොවූ බිමකින්, ජල මාර්ගයකින්, පාරකින්, කැලෑවකින් සම්පූර්ණයෙන්ම මායිම්වී ඇත්නම් එය බිම් කැබැල්ලක් ලෙස හැඳින්වේ.

ගොවිකාණ්ඩය බිම් කැබලි කිහිපයකින් සමන්විත වන අවස්ථාවකදී වත්තක් ලෙස හඳුනාගන්නා ආකාරය පැහැදිලි කරගැනීම සඳහා උප කොටස යන්න හඳුනාගත යුතුය.

2.18 “උපකොටස” අර්ථ දැක්වීම

විශාල ගොවි කාණ්ඩයක්, ගොවි කාණ්ඩයේ පරිපාලන පහසුව සඳහා කොටස් කිහිපයකට වෙන්කොට එම කොටස් වෙන වෙනම නම්කර ඇති අවස්ථාවකදී එලෙස නම් කරන ලද කොටස් “උපකොටස්” (Sub Division) ලෙස හැඳින්වේ. මෙම උපකොටස්වල එකතුව වත්තක් වන අතර වත්තක උපකොටස් එකිනෙකට යාබදව මෙන්ම එකිනෙකට ඇත්වද පිහිටිය හැකිය. උපකොටස් කෙලෙස පිහිටියද උපකොටස්වල විශේෂ ලක්ෂණය වනුයේ ඊට අදාල පරිපාලන කටයුතු නිශ්චිත එක් ස්ථානයකින් සිදු වීමයි.

ගොවි කාණ්ඩයක් බිම් කැබලි කිහිපයකින් සමන්විත වන අවස්ථාවකදී එම බිම් කැබලි එකිනෙකට යාබද නොවන අයුරින් පිහිටිය හැක. එවැනි අවස්ථාවක එම කැබලි අතර අක්කර 20ට වැඩි කැබලි මෙන්ම අක්කර 20ට අඩු කැබලිද තිබිය හැක. මෙම කැබලි උපකොටස් ලෙස වෙන්කොට ඇත්නම් පමණක් ඒ අතර ඇති අක්කර 20ට අඩු කැබලිද වතු ගණයට අයත් වන අතර උපකොටස් ලෙස නම්කර නොමැති නම් වතු ගණයට අයත් නොවේ.

තෙවන පරිච්ඡේදය

3. කුඩා ගොවිකාණ්ඩ අංශය

කුඩා ගොවිකාණ්ඩ යනු පර්චස් 40 ට වැඩි හෝ කෘෂි නිෂ්පාදනයේ වැඩි කොටසක් අලෙවි කිරීමේ පරමාර්ථයෙන් වගා කරන ගොවි කාණ්ඩ වේ. අම්පාර දිස්ත්‍රික්කයට අදාළව කුඩා ගොවි කාණ්ඩවල රැස්කරනලද තොරතුරු අනුව සකස් කරන ලද සංඛ්‍යාතීන් මෙම පරිච්ඡේදයේ විස්තර කරනු ලැබේ.

3.1 : ප්‍රාදේශීය ලේකම් කොට්ඨාස මට්ටමින් ස්ත්‍රී/ පුරුෂ භාවය අනුව ගොවිකාරකයින් සංඛ්‍යාව - 2014

2014 වර්ෂයේ අම්පාර දිස්ත්‍රික්කයේ පර්චස් 40 ට වැඩි හෝ කෘෂි නිෂ්පාදනයේ වැඩි කොටසක් අලෙවි කරනු ලබන කුඩා ගොවි කාණ්ඩවල ගොවිකාරකයින් හා උප ගොවිකාරකයින් සංඛ්‍යාව ගොවිකාරකයින් පදිංචි ප්‍රාදේශීය ලේකම් කොට්ඨාස පදනම් කරගනිමින් විස්තර කරනු ලැබේ.

අම්පාර දිස්ත්‍රික්කයේ දෙහිඅත්තකණ්ඩිය, පදියතලාව, මහඔය, උහන, අම්පාර, නවදන්වැලි, සමන්තුරේ, කල්මුණේ (දෙමළ කොට්ඨාසය), කල්මුණේ, සයින්දමරුතු, කරෙයිතිවු, නින්දවුර්, අඩ්ඩාලව්වේන, ඉරක්කාමම්, අක්කරපත්තුව, අලයාඩ්වෙම්බු, දමන, තිරුක්කෝවිල්, පොතුවිල් සහ ලාහුගල යන ප්‍රාදේශීය ලේකම් කොට්ඨාස 20හි ප්‍රධාන ගොවිකාරකයින්ගේ සංඛ්‍යාව 68,787 ක් වන අතර, එයින් පුරුෂ ගොවිකාරකයින් සංඛ්‍යාව 58,041 ක් හා ස්ත්‍රී ගොවිකාරකයින් සංඛ්‍යාව 10,746 ක් වේ. ප්‍රතිශතයන් ලෙස පිළිවෙලින් 84% ක් හා 16% කි. එමෙන්ම දිස්ත්‍රික්කයේ උප ගොවිකාරකයින්ගේ සංඛ්‍යාව 457 ක් වන අතර, එයින් පුරුෂ ගොවිකාරකයින් සංඛ්‍යාව 309 ක් හා ස්ත්‍රී ගොවිකාරකයින් සංඛ්‍යාව 148 ක් වේ.

ගොවිකාරකයින් හා උප ගොවිකාරකයින් සංඛ්‍යාවෙහි එකතුව ප්‍රාදේශීය ලේකම් කොට්ඨාස මට්ටමින් සලකා බැලීමේදී වැඩිම ගොවිකාරකයින් සංඛ්‍යාව (12,815) සිටින්නේ උහන ප්‍රාදේශීය ලේකම් කොට්ඨාසයේ වන අතර අඩුම ගොවිකාරකයින් සංඛ්‍යාව (339) සිටින්නේ කල්මුණේ ප්‍රාදේශීය ලේකම් කොට්ඨාසයේය. මෙහිදී වැඩිම පුරුෂ ගොවිකාරකයින් සංඛ්‍යාව (10,898) උහන ප්‍රාදේශීය ලේකම් කොට්ඨාසයෙන් සහ වැඩිම ස්ත්‍රී ගොවිකාරකයින් සංඛ්‍යාව (2,286) දෙහිඅත්තකණ්ඩිය ප්‍රාදේශීය ලේකම් කොට්ඨාසයෙන් ද වාර්තාවී ඇත.

වගු අංක 3.1 : ප්‍රාදේශීය ලේකම් කොට්ඨාස මට්ටමින් ස්ත්‍රී/ පුරුෂ භාවය අනුව ගොවිකාරකයින් සංඛ්‍යාව - 2014

ප්‍රා.ලේ.කොට්ඨාසය	ප්‍රධාන ගොවිකාරකයින් සංඛ්‍යාව			උප ගොවිකාරකයින් සංඛ්‍යාව			මුළු ගණන		
	එකතුව	පුරුෂ	ස්ත්‍රී	එකතුව	පුරුෂ	ස්ත්‍රී	එකතුව	පුරුෂ	ස්ත්‍රී
දෙහිඅත්තකණ්ඩිය	12,759	10,477	2,282	40	36	4	12,799	10,513	2,286
පදියතලාව	4,952	4,192	760	28	23	5	4,980	4,215	765
මහඔය	5,219	4,257	962	50	38	12	5,269	4,295	974
උහන	12,750	10,856	1,894	65	42	23	12,815	10,898	1,917
අම්පාර	5,201	4,293	908	52	43	9	5,253	4,336	917
නව්දන්වැලි	1,632	1,245	387	-	-	-	1,632	1,245	387
සමන්තුරේ	2,632	2,450	182	-	-	-	2,632	2,450	182
කල්මුණේ (දෙමළ කොට්ඨාසය)	366	320	46	-	-	-	366	320	46
කල්මුණේ	338	314	24	1	1	-	339	315	24
සයින්දමරුතු	389	366	23	-	-	-	389	366	23
කරෙයිතිවු	505	472	33	-	-	-	505	472	33
නින්දවුර්	1,176	991	185	3	2	1	1,179	993	186
අඩ්ඩාලව්වේන	1,451	1,313	138	3	2	1	1,454	1,315	139
ඉරක්කාමම්	1,228	1,111	117	39	2	37	1,267	1,113	154
අක්කරපත්තුව	1,167	1,095	72	16	15	1	1,183	1,110	73
අලයාඩ්වෙම්බු	1,055	963	92	2	1	1	1,057	964	93
දමන	8,380	7,061	1,319	65	42	23	8,445	7,103	1,342
තිරුක්කෝවිල්	2,917	2,424	493	5	3	2	2,922	2,427	495
පොතුච්චේ	2,831	2,267	564	17	7	10	2,848	2,274	574
ලාභුගල	1,839	1,574	265	71	52	19	1,910	1,626	284
එකතුව	68,787	58,041	10,746	457	309	148	69,244	58,350	10,894

රූප සටහන 01 - ප්‍රාදේශීය ලේකම් කොට්ඨාස මට්ටමින් ගොවිකාරකයින් සංඛ්‍යාව - 2014

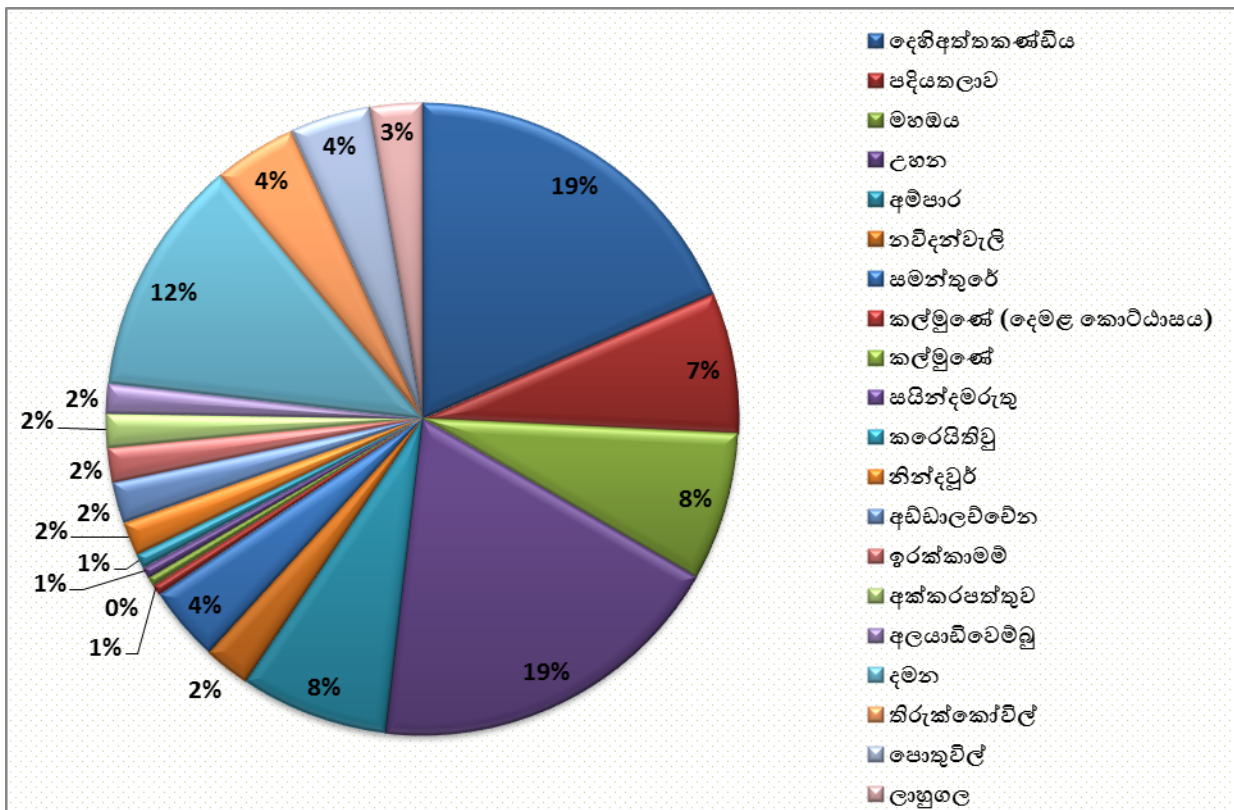

රූප සටහන 02 - ප්‍රාදේශීය ලේකම් කොට්ඨාස මට්ටමින් උප ගොවිකාරකයින් සංඛ්‍යාව - 2014

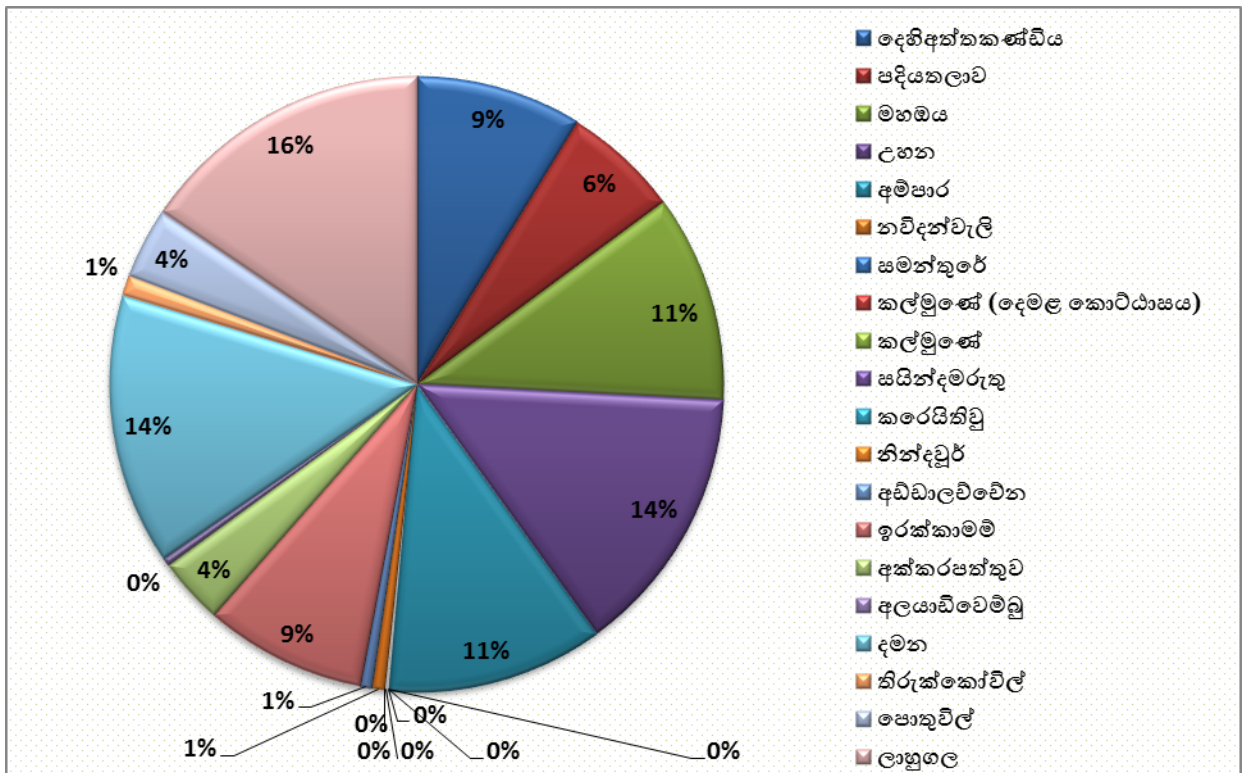

3.2 : ප්‍රාදේශීය ලේකම් කොට්ඨාස මට්ටමින් අධ්‍යාපන සුදුසුකම් හා ස්ත්‍රී/ පුරුෂ භාවය අනුව ගොවිකාරකයින් සංඛ්‍යාව - 2014

වර්ෂ 2013/14 පාදක කර ගනිමින් පැවති ආර්ථික සංගණනයෙහි කෘෂිකාර්මික කටයුතු පිළිබඳ ගණන් ගැනීමේදී රැස් කළ දත්ත මගින් ගොවිකාරකයින්ගේ අධ්‍යාපන මට්ටම, ස්ත්‍රී පුරුෂ භාවය අනුව වර්ගීකරණයකට ලක් කරනු ලැබිණි. එම වර්ගීකරණය යටතේ අම්පාර දිස්ත්‍රික්කයෙන් වාර්තාවී ඇති ගොවිකාරකයින්ගේ අධ්‍යාපන මට්ටම් කිසිදා පාසල් ගොස් නැති, 5 හෝ ඊට අඩු ශ්‍රේණියක් සමත්, 6 - 10 දක්වා ශ්‍රේණියක් සමත්, අ.පො.ස. (සා.පෙ.) හෝ සමාන විභාගයක් සමත්, අ.පො.ස. (උ.පෙ.) හෝ සමාන විභාගයක් සමත් හා උපාධිය හෝ ඉහළ විභාගයක් සමත් ලෙස කාණ්ඩ ගත කොට දක්වන ලදී. එසේ ලබා ගත් තොරතුරු ප්‍රාදේශීය ලේකම් කොට්ඨාස මට්ටමින් සලකා බැලීම මෙහිදී සිදු කෙරේ.

අම්පාර දිස්ත්‍රික්කයෙන් වාර්තාවී ඇති මුළු ගොවිකාරකයින් සංඛ්‍යාව වන 69,244 න් 58,350 ක් පුරුෂ ගොවිකාරකයින් වන අතර 10,894 ක් ස්ත්‍රී ගොවිකාරකයින් වේ. ඉන් වැඩිම ගොවිකාරකයින් සංඛ්‍යාවක් (28,012) වාර්තාවී ඇත්තේ 6 -10 දක්වා ශ්‍රේණියක් සමත් අධ්‍යාපන මට්ටමටයි. පුරුෂ ගොවිකාරකයින් 24,190 කින් හා ස්ත්‍රී ගොවිකාරකයින් 3,822 කින් එය සමන්විත වෙයි. අම්පාර දිස්ත්‍රික්කයෙන් වාර්තාවී ඇති මුළු ගොවිකාරකයින්ගෙන් අඩුම සංඛ්‍යාව (1,897) අයත් වන්නේ උපාධිය හෝ ඉහළ විභාගයක් සමත් අධ්‍යාපන මට්ටමටයි. එය පුරුෂ ගොවිකාරකයින් 1,770 කින් හා ස්ත්‍රී ගොවිකාරකයින් 127 කින් සමන්විත වෙයි.

අම්පාර දිස්ත්‍රික්කයේ පිහිටා ඇති ප්‍රාදේශීය ලේකම් කොට්ඨාස මට්ටමින් මෙම තත්ත්වය සලකා බැලීමේදී කිසිදා පාසල් ගොස් නැති වැඩිම පුරුෂ ගොවිකාරකයින් සංඛ්‍යාව වාර්තාවී ඇත්තේ දෙහිඅත්තකණ්ඩිය (419) ප්‍රාදේශීය ලේකම් කොට්ඨාසයෙනි. කරෙයිතිවු ප්‍රාදේශීය ලේකම් කොට්ඨාසයේ කිසිදා පාසල් ගොස් නැති අධ්‍යාපන මට්ටමේ පුරුෂ ගොවිකාරකයින් වාර්තා වන්නේ නැත. එම අධ්‍යාපන මට්ටම යටතේ වැඩිම ස්ත්‍රී ගොවිකාරකයින් සංඛ්‍යාවක් වාර්තා වන්නේ දෙහිඅත්තකණ්ඩිය (274) ප්‍රාදේශීය ලේකම් කොට්ඨාසයෙනය. කල්මුණේ (දෙමළ කොට්ඨාසය), කල්මුණේ සහ සයින්දමරුතු යන ප්‍රාදේශීය ලේකම් කොට්ඨාසවලින් කිසිදා පාසල් ගොස් නැති අධ්‍යාපන මට්ටමේ ස්ත්‍රී ගොවිකාරකයින් වාර්තා නොවේ.

උපාධිය හෝ ඉහළ විභාගයක් සමත් වැඩිම පුරුෂ ගොවිකාරකයින් සංඛ්‍යාව හා වැඩිම ස්ත්‍රී ගොවිකාරකයින් සංඛ්‍යාව පිළිවෙලින් (208) හා (19) සමන්තුරේ සහ දෙහිඅත්තකණ්ඩිය යන ප්‍රාදේශීය ලේකම් කොට්ඨාසවලින් වාර්තා වේ. එහි අවම පුරුෂ ගොවිකාරකයින් නවදන්වැලි ප්‍රාදේශීය ලේකම් කොට්ඨාසයෙන් (28) වාර්තා වන අතර උපාධිය හෝ ඉහළ විභාගයක් සමත් ස්ත්‍රී ගොවිකාරකයින් කිසිවෙකු කරෙයිතිවු ප්‍රාදේශීය ලේකම් කොට්ඨාසයෙන් වාර්තාවී නැත.

තවද අම්පාර දිස්ත්‍රික්කයේ ප්‍රාදේශීය ලේකම් කොට්ඨාසවලින් වාර්තාවී ඇති ගොවිකාරකයින්ගේ අධ්‍යාපන මට්ටම ප්‍රතිශතයක් ලෙස දැක්වීමේදී කිසිදා පාසල් ගොස් නැති අධ්‍යාපන මට්ටමේ සිටින වැඩිම ගොවිකාරකයින්ගේ ප්‍රතිශතය දෙහිඅත්තකණ්ඩිය (21.2%) ප්‍රාදේශීය ලේකම් කොට්ඨාසයෙන් වාර්තා වී ඇති අතර කල්මුණේ (දෙමළ කොට්ඨාසය), සයින්දමරුතු සහ කරෙයිතිවු යන ප්‍රාදේශීය ලේකම් කොට්ඨාසවලට අදාළව එම අගය 0 ක් වේ. 5 හෝ ඊට අඩු ශ්‍රේණියක් සමත් වැඩිම ගොවිකාරකයින්ගේ ප්‍රතිශතය දෙහිඅත්තකණ්ඩිය (19.2%) ප්‍රාදේශීය ලේකම් කොට්ඨාසයෙන් ද අවමය කල්මුණේ (දෙමළ කොට්ඨාසය), කල්මුණේ සහ කරෙයිතිවු (0.2%) යන ප්‍රාදේශීය ලේකම් කොට්ඨාසවලින් ද වාර්තාවී ඇත. 6 -10 දක්වා ශ්‍රේණියක් සමත් වැඩිම ගොවිකාරකයින්ගේ ප්‍රතිශතය දෙහිඅත්තකණ්ඩිය (22.1%) ප්‍රාදේශීය ලේකම් කොට්ඨාසයෙන් ද අවමය කල්මුණේ (දෙමළ කොට්ඨාසය), කල්මුණේ සහ කරෙයිතිවු (0.4%) ප්‍රාදේශීය ලේකම් කොට්ඨාසවලින් ද වාර්තාවී ඇත. අ.පො.ස. (සා.පෙ.) හෝ සමාන විභාගයක් සමත් වැඩිම ගොවිකාරකයින්ගේ ප්‍රතිශතය උහන (20.5%) ප්‍රාදේශීය ලේකම් කොට්ඨාසයෙන් ද අවමය කල්මුණේ (0.5%) ප්‍රාදේශීය ලේකම්

කොට්ඨාසයෙන් ද වාර්තාවී ඇත. අ.පො.ස. (උ.පෙ.) හෝ සමාන විභාගයක් සමත් වූවිම ගොවිකාරකයින්ගේ ප්‍රතිශතය උභත (14.9%) ප්‍රාදේශීය ලේකම් කොට්ඨාසයෙන් ද අවමය කල්මුණේ (දෙමළ කොට්ඨාසය) සහ කල්මුණේ (1.1%) ප්‍රාදේශීය ලේකම් කොට්ඨාසවලින් ද වාර්තාවී ඇත. උපාධිය හෝ ඉහළ විභාගයක් සමත් වූවිම ගොවිකාරකයින්ගේ ප්‍රතිශතය සමන්තුරේ (11.3%) ප්‍රාදේශීය ලේකම් කොට්ඨාසයෙන් ද අවමය කරෙයිතිවු (2.0%) ප්‍රාදේශීය ලේකම් කොට්ඨාසයෙන් ද වාර්තාවී ඇත.

අම්පාර දිස්ත්‍රික් මට්ටමින් අධ්‍යාපන සුදුසුකම් අනුව මුළු ගොවි කාරකයන් සංඛ්‍යාව ප්‍රතිශතයක් ලෙස දැක්වීමේදී කිසිදා පාසල් ගොස් නැති අධ්‍යාපන මට්ටමේ ප්‍රතිශතය 4.7% කි. 5 හෝ ඊට අඩු ශ්‍රේණියක් සමත් ගොවි කාරකයන් සංඛ්‍යාව ප්‍රතිශතයක් ලෙස 27.5% කි. 6 -10 දක්වා ශ්‍රේණියක් සමත් ගොවි කාරකයන් සංඛ්‍යාවේ ප්‍රතිශතය 40.5% කි. අ.පො.ස. (සා.පෙ.) හෝ සමාන විභාගයක් සමත් ගොවි කාරකයන් සංඛ්‍යාවේ ප්‍රතිශතය 15.6% කි. අ.පො.ස. (උ.පෙ.) හෝ සමාන විභාගයක් සමත් ගොවිකාරකයින්ගේ ප්‍රතිශතය 9% කි. උපාධිය හෝ ඉහළ විභාගයක් සමත් ගොවිකාරකයින්ගේ ප්‍රතිශතය 2.7% කි.

වගු අංක 3.2.1 : ප්‍රාදේශීය ලේකම් කොට්ඨාස මට්ටමින් අධ්‍යාපන සුදුසුකම් හා ස්ත්‍රී/ පුරුෂ භාවය අනුව ගොවි කාරකයින් සංඛ්‍යාව - 2014

ප්‍රා.ලේ.කොට්ඨාසය	අධ්‍යාපන මට්ටම අනුව ගොවිකාරකයන් (පුරුෂ/ස්ත්‍රී)													
	පාසල් ගොස් නැත		5 ශ්‍රේණිය හෝ ඊට අඩු ශ්‍රේණියක් සමත්		6-10 දක්වා ශ්‍රේණියක් සමත්		අ.පො.ස.(සා.පෙ.) හෝ සමාන විභාගයක් සමත්		අ.පො.ස.(උ.පෙ.) හෝ සමාන විභාගයක් සමත්		උපාධිය හෝ ඉහළ විභාගයක් සමත්		මුළු ගණන	
	පුරුෂ	ස්ත්‍රී	පුරුෂ	ස්ත්‍රී	පුරුෂ	ස්ත්‍රී	පුරුෂ	ස්ත්‍රී	පුරුෂ	ස්ත්‍රී	පුරුෂ	ස්ත්‍රී	පුරුෂ	ස්ත්‍රී
දෙහිඅත්තකණ්ඩිය	419	274	2,907	757	5,258	920	1,327	238	489	78	113	19	10,513	2,286
පදියතලාව	328	201	1,241	223	1,927	222	374	73	288	38	57	8	4,215	765
මහඔය	217	178	1,580	357	1,809	294	453	90	200	49	36	6	4,295	974
උහන	393	159	2,908	648	4,791	676	1,934	274	778	148	94	12	10,898	1,917
අම්පාර	197	94	1,022	193	1,858	356	862	190	311	72	86	12	4,336	917
නව්දන්වැලි	24	9	481	127	473	148	148	53	91	38	28	12	1,245	387
සමන්තුරේ	16	2	475	46	772	57	458	40	521	31	208	6	2,450	182
කල්මුණේ (දෙමළ කොට්ඨාසය)	1	-	31	5	84	16	94	17	63	7	47	1	320	46
කල්මුණේ	5	-	56	5	107	8	47	6	62	4	38	1	315	24
සයිත්දමරුතු	1	-	36	6	123	9	66	3	75	3	65	2	366	23
කරෙයිතිවු	-	1	47	2	110	11	128	12	149	7	38	-	472	33
නින්දවුර්	2	2	98	35	223	59	214	46	269	38	187	6	993	186
අඩ්ඩාලව්වෙන	11	9	246	47	414	51	220	16	248	11	176	5	1,315	139
ඉරක්කාමම්	11	12	309	58	430	44	182	28	142	11	39	1	1,113	154
අක්කරපත්තුව	1	1	102	3	263	21	304	30	271	14	169	4	1,110	73
අලයාඩ්වෙම්බු	17	4	239	27	256	30	191	22	175	5	86	5	964	93
දමන	237	100	1,963	412	3,167	482	1,183	230	480	108	73	10	7,103	1,342
තිරුක්කෝවිල්	66	26	647	163	785	155	481	86	365	60	83	5	2,427	495
පොතුච්චිල්	86	59	711	209	685	165	361	93	319	41	112	7	2,274	574
ලාහුගල	96	16	546	108	655	98	154	40	140	17	35	5	1,626	284
එකතුව	2,128	1,147	15,645	3,431	24,190	3,822	9,181	1,587	5,436	780	1,770	127	58,350	10,894

වගු අංක 3.2.2 : ප්‍රාදේශීය ලේකම් කොට්ඨාස මට්ටමින් අධ්‍යාපන සුදුසුකම් අනුව මුළු ගොවි කාරකයින් සංඛ්‍යාව - 2014

ප්‍රා.ලේ.කොට්ඨාසය	අධ්‍යාපන මට්ටම අනුව ගොවිකාරකයන්													
	පාසල් ගොස් නැත		5 ශ්‍රේණිය හෝ ඊට අඩු ශ්‍රේණියක් සමත්		6-10 දක්වා ශ්‍රේණියක් සමත්		අ.පො.ස.(සා.පෙ.) හෝ සමාන විභාගයක් සමත්		අ.පො.ස.(උ.පෙ.) හෝ සමාන විභාගයක් සමත්		උපාධිය හෝ ඉහළ විභාගයක් සමත්		මුළු ගණන	
	සංඛ්‍යාව	%	සංඛ්‍යාව	%	සංඛ්‍යාව	%	සංඛ්‍යාව	%	සංඛ්‍යාව	%	සංඛ්‍යාව	%	සංඛ්‍යාව	%
දෙහිඅත්තකණ්ඩිය	693	21.2	3,664	19.2	6,178	22.1	1,565	14.5	567	9.1	132	7.0	12,799	18.5
පදියතලාව	529	16.2	1,464	7.7	2,149	7.7	447	4.2	326	5.2	65	3.4	4,980	7.2
මහඔය	395	12.1	1,937	10.2	2,103	7.5	543	5.0	249	4.0	42	2.2	5,269	7.6
උහන	552	16.9	3,556	18.6	5,467	19.5	2,208	20.5	926	14.9	106	5.6	12,815	18.5
අම්පාර	291	8.9	1,215	6.4	2,214	7.9	1,052	9.8	383	6.2	98	5.2	5,253	7.6
නව්දන්වැලි	33	1.0	608	3.2	621	2.2	201	1.9	129	2.1	40	2.1	1,632	2.4
සමන්තුරේ	18	0.5	521	2.7	829	3.0	498	4.6	552	8.9	214	11.3	2,632	3.8
කල්මුණේ (දෙමළ කොට්ඨාසය)	1	0.0	36	0.2	100	0.4	111	1.0	70	1.1	48	2.5	366	0.5
කල්මුණේ	5	0.2	61	0.3	115	0.4	53	0.5	66	1.1	39	2.1	339	0.5
සයින්දමරුතු	1	0.0	42	0.2	132	0.5	69	0.6	78	1.3	67	3.5	389	0.6
කරෙයිතිවු	1	0.0	49	0.3	121	0.4	140	1.3	156	2.5	38	2.0	505	0.7
නින්දවුර්	4	0.1	133	0.7	282	1.0	260	2.4	307	4.9	193	10.2	1,179	1.7
අඩ්ඩාලවිචේන	20	0.6	293	1.5	465	1.7	236	2.2	259	4.2	181	9.5	1,454	2.1
ඉරක්කාමම්	23	0.7	367	1.9	474	1.7	210	2.0	153	2.5	40	2.1	1,267	1.8
අක්කරපත්තුව	2	0.1	105	0.6	284	1.0	334	3.1	285	4.6	173	9.1	1,183	1.7
අලයාඩ්වෙම්බු	21	0.6	266	1.4	286	1.0	213	2.0	180	2.9	91	4.8	1,057	1.5
දමන	337	10.3	2,375	12.5	3,649	13.0	1,413	13.1	588	9.5	83	4.4	8,445	12.2
තිරුක්කෝවිල්	92	2.8	810	4.2	940	3.4	567	5.3	425	6.8	88	4.6	2,922	4.2
පොතුචිල්	145	4.4	920	4.8	850	3.0	454	4.2	360	5.8	119	6.3	2,848	4.1
ලාහුගල	112	3.4	654	3.4	753	2.7	194	1.8	157	2.5	40	2.1	1,910	2.8
එකතුව	3,275	100.0	19,076	100.0	28,012	100.0	10,768	100.0	6,216	100.0	1,897	100.0	69,244	100.0

රූප සටහන 03 - අධ්‍යාපන මට්ටම හා ස්ත්‍රී/ පුරුෂ භාවය අනුව ගොවිකාරකයින් - 2014

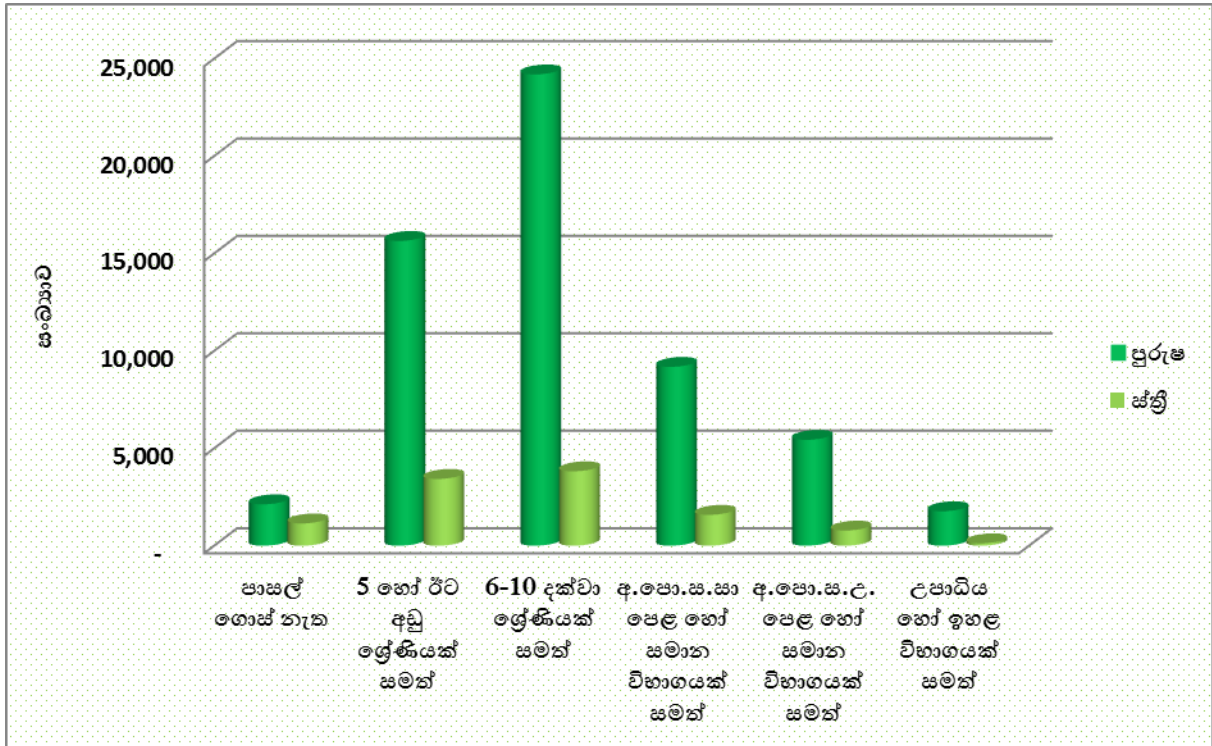

3.3 : ප්‍රාදේශීය ලේකම් කොට්ඨාස මට්ටමින් වයස් කාණ්ඩය හා ස්ත්‍රී/ පුරුෂ භාවය අනුව ගොවිකාරකයින් සංඛ්‍යාව - 2014

වර්ෂ 2013/14 පාදක කර ගනිමින් පැවති ආර්ථික සංගණනයෙහි කෘෂිකාර්මික කටයුතු පිළිබඳ ගණන් ගැනීමේදී රැස් කළ දත්ත, මුළු ගොවිකාරකයින්ගේ සංඛ්‍යාව, වයස් මට්ටම හා ස්ත්‍රී පුරුෂ භාවය අනුව වර්ගීකරණයකට ලක් කරනු ලැබිණි.

අම්පාර දිස්ත්‍රික්කයෙන් වාර්තාවී ඇති මුළු ගොවිකාරකයින් සංඛ්‍යාව වන 69,244 න් 58,350 ක් පුරුෂ ගොවිකාරකයින් වන අතර 10,894 ක් ස්ත්‍රී ගොවිකාරකයින් වේ. ඉන් වැඩිම ගොවිකාරකයින් සංඛ්‍යාව වාර්තාවී ඇත්තේ උහන (12,815) ප්‍රාදේශීය ලේකම් කොට්ඨාසයෙන් වන අතර අඩුම ගොවිකාරකයින් සංඛ්‍යාව වාර්තාවී ඇත්තේ කල්මුණේ (339) ප්‍රාදේශීය ලේකම් කොට්ඨාසයෙනි.

වැඩිම ගොවිකාරකයින් සංඛ්‍යාවක් (19,003) වාර්තාවී ඇත්තේ වයස අවුරුදු 40 – 49 අතර වයස් කාණ්ඩයටයි. පුරුෂ ගොවිකාරකයින් 16,670 කින් හා ස්ත්‍රී ගොවිකාරකයින් 2,333 කින් එය සමන්විත වෙයි. අම්පාර දිස්ත්‍රික්කයෙන් වාර්තාවී ඇති මුළු ගොවිකාරකයින්ගෙන් අඩුම සංඛ්‍යාව (49) අයත් වන්නේ වයස 10 – 19 අතර වයස් කාණ්ඩයටයි. පුරුෂ ගොවිකාරකයින් 32 කින් හා ස්ත්‍රී ගොවිකාරකයින් 17 කින් එය සමන්විත වෙයි. මීට අමතරව වයස 20 – 29 අතර වයස් කාණ්ඩය යටතේ ගොවිකාරකයින් 3,544 ක් ද වයස 30 – 39 අතර වයස් කාණ්ඩය යටතේ ගොවිකාරකයින් 14,401 ක් ද වයස 50 – 59 අතර වයස් කාණ්ඩය යටතේ ගොවිකාරකයින් 17,193 ක් ද වයස අවුරුදු 60 ට වැඩි වයස් කාණ්ඩයේ ගොවිකාරකයින් 15,054 ක් ද වාර්තාවී ඇත.

වයස අවුරුදු 10 – 19 අතර වයස් කාණ්ඩයේ වැඩිම ගොවිකාරකයින් සංඛ්‍යාවක් (11) වාර්තාවී ඇත්තේ උහන ප්‍රාදේශීය ලේකම් කොට්ඨාසයෙනි. වයස අවුරුදු 20 – 29 අතර වයස් කාණ්ඩයේ වැඩිම ගොවිකාරකයින් සංඛ්‍යාවක් (556) මහඔය ප්‍රාදේශීය ලේකම් කොට්ඨාසයෙන්ද 30 – 39 අතර වයස් කාණ්ඩයේ වැඩිම ගොවිකාරකයින් සංඛ්‍යාවක් (2,366) උහන ප්‍රාදේශීය ලේකම් කොට්ඨාසයෙන්ද 40 – 49 සහ 50 – 59 අතර වයස් කාණ්ඩවල වැඩිම ගොවිකාරකයින් සංඛ්‍යාව පිළිවෙළින් 3,696 සහ 3,553 වශයෙන් දෙහිඅත්තකණ්ඩිය ප්‍රාදේශීය ලේකම් කොට්ඨාසයෙන්ද 60 ට වයස් කාණ්ඩය යටතේ වැඩිම ගොවිකාරකයින් සංඛ්‍යාවක් (3,841) උහන ප්‍රාදේශීය ලේකම් කොට්ඨාසයෙන්ද වාර්තා වී ඇත.

එමෙන්ම වයස අවුරුදු 20 – 29 අතර වයස් කාණ්ඩයේ අඩුම ගොවිකාරකයින් සංඛ්‍යාවක් (05) වාර්තාවී ඇත්තේ කරෙයිතිවු හා කල්මුණේ යන ප්‍රාදේශීය ලේකම් කොට්ඨාසවලිනි. වයස අවුරුදු 30 – 39 අතර වයස් කාණ්ඩයේ අඩුම ගොවිකාරකයින් සංඛ්‍යාවක් (47) කල්මුණේ ප්‍රාදේශීය ලේකම් කොට්ඨාසයෙන්ද 40 – 49 අතර වයස් කාණ්ඩයේ අඩුම ගොවිකාරකයින් සංඛ්‍යාවක් (109) කල්මුණේ (දෙමළ කොට්ඨාසය) හා සයින්දමරුතු ප්‍රාදේශීය ලේකම් කොට්ඨාසයෙන්ද 50 – 59 අතර වයස් කාණ්ඩයේ අඩුම ගොවිකාරකයින් සංඛ්‍යාව (107) කල්මුණේ (දෙමළ කොට්ඨාසය) ප්‍රාදේශීය ලේකම් කොට්ඨාසයෙන්ද 60 ට වයස් කාණ්ඩය යටතේ අඩුම ගොවිකාරකයින් සංඛ්‍යාවක් (62) කල්මුණේ ප්‍රාදේශීය ලේකම් කොට්ඨාසයෙන්ද වාර්තා වී ඇත.

තවද අම්පාර දිස්ත්‍රික්කයේ පිහිටි ප්‍රාදේශීය ලේකම් කොට්ඨාසවලින් වාර්තාවී ඇති ගොවිකාරකයින්ගේ වයස් මට්ටම අනුව ප්‍රතිශතයක් ලෙස දැක්වීමේ දී වයස 10 – 19 අතර වයස් කාණ්ඩය යටතේ වැඩිම ගොවිකාරකයින්ගේ ප්‍රතිශතයක් වාර්තාවී ඇත්තේ (22.4%) උහන ප්‍රාදේශීය ලේකම් කොට්ඨාසයෙනි.

වයස අවුරුදු 20 – 29 වයස් කාණ්ඩයේ වැඩිම ගොවිකාරකයින්ගේ ප්‍රතිශතය (15.7%) මහඔය ප්‍රාදේශීය ලේකම් කොට්ඨාසයෙන්ද වයස අවුරුදු 30 – 39 වයස් කාණ්ඩයේ වැඩිම ගොවිකාරකයින්ගේ ප්‍රතිශතය (16.4%) උහන ප්‍රාදේශීය ලේකම් කොට්ඨාසයෙන්ද වයස අවුරුදු 40 – 49 සහ වයස අවුරුදු 50 – 59 වයස් කාණ්ඩවල වැඩිම ගොවිකාරකයින්ගේ ප්‍රතිශතය (19.4%) සහ

(20.7%) දෙනිඅත්තකණ්ඩිය ප්‍රාදේශීය ලේකම් කොට්ඨාසයෙන්ද වයස අවුරුදු 60 ට වැඩි වයස් කාණ්ඩයේ වැඩිම ගොවිකාරකයින්ගේ ප්‍රතිශතය (25.5%) උභත ප්‍රාදේශීය ලේකම් කොට්ඨාසයෙන්ද වාර්තා වේ.

එක් එක් වයස් කාණ්ඩවල ගොවිකාරකයින්ගේ අඩුම ප්‍රතිශතයන් පිළිබඳව සැලකීමේදී වයස අවුරුදු 20 – 29 වයස් කාණ්ඩයේ අඩුම ගොවිකාරකයින්ගේ ප්‍රතිශතය (0.1%) කල්මුණේ හා කරෙයිතිවු ප්‍රාදේශීය ලේකම් කොට්ඨාසවලින්ද වයස අවුරුදු 30 – 39 වයස් කාණ්ඩයේ අඩුම ගොවිකාරකයින්ගේ ප්‍රතිශතය (0.3%) කල්මුණේ ප්‍රාදේශීය ලේකම් කොට්ඨාසයෙන්ද වයස අවුරුදු 40 – 49 වයස් කාණ්ඩයේ අඩුම ගොවිකාරකයින්ගේ ජරනිශතය (0.6%) කල්මුණේ (දෙමළ කොට්ඨාසය), කල්මුණේ සහ සයින්දමරුතු යන ප්‍රාදේශීය ලේකම් කොට්ඨාසවලින්ද වයස අවුරුදු 50 – 59 වයස් කාණ්ඩයේ අඩුම ගොවිකාරකයින්ගේ ප්‍රතිශතය (0.6) කල්මුණේ (දෙමළ කොට්ඨාසය) සහ කල්මුණේ ප්‍රාදේශීය ලේකම් කොට්ඨාසවලින්ද වයස අවුරුදු 60 ට වැඩි වයස් කාණ්ඩයේ අඩුම ගොවිකාරකයින්ගේ ප්‍රතිශතය (0.4%) කල්මුණේ ප්‍රාදේශීය ලේකම් කොට්ඨාසයෙන්ද වාර්තා වේ.

වග අංක 3.3.1 : ප්‍රාදේශීය ලේකම් කොට්ඨාස මට්ටමින් වයස් කාණ්ඩය හා ස්ත්‍රී/ පුරුෂ භාවය අනුව ගොවි කාරකයින් සංඛ්‍යාව - 2014

ප්‍රා.ලේ.කොට්ඨාසය	වයස් කාණ්ඩය අනුව ගොවිකාරකයන් (පුරුෂ/ස්ත්‍රී)													
	වයස 10-19 අතර (අවුරුදු)		වයස 20-29 අතර (අවුරුදු)		වයස 30-39 අතර (අවුරුදු)		වයස 40-49 අතර (අවුරුදු)		වයස 50-59 අතර (අවුරුදු)		වයස 60 සහ ඊට වැඩි(අවුරුදු)		මුළු ගණන	
	පුරුෂ	ස්ත්‍රී	පුරුෂ	ස්ත්‍රී	පුරුෂ	ස්ත්‍රී	පුරුෂ	ස්ත්‍රී	පුරුෂ	ස්ත්‍රී	පුරුෂ	ස්ත්‍රී	පුරුෂ	ස්ත්‍රී
දෙහිඅත්තකණ්ඩිය	7	1	384	77	1,900	307	3,163	533	2,910	643	2,149	725	10,513	2,286
පදියතලාව	4	1	446	59	1,080	138	1,101	143	911	175	673	249	4,215	765
මහඔය	2	3	466	90	1,132	187	1,095	175	905	250	695	269	4,295	974
උහන	9	2	426	65	2,124	242	2,789	302	2,540	475	3,010	831	10,898	1,917
අම්පාර	1	2	195	63	902	170	1,208	211	1,048	186	982	285	4,336	917
නව්දන්වැලි	2	2	60	50	303	129	381	119	306	54	193	33	1,245	387
සමන්තුරේ	-	-	47	16	493	48	879	46	682	40	349	32	2,450	182
කල්මුණේ (දෙමළ කොට්ඨාසය)	-	-	6	1	50	3	98	11	88	19	78	12	320	46
කල්මුණේ	-	-	4	1	40	7	110	4	104	7	57	5	315	24
සයින්දමරුතු	-	1	5	2	54	7	106	3	135	5	66	5	366	23
කරෙයිතිටු	-	-	4	1	75	3	153	8	152	8	88	13	472	33
නින්දවුර්	-	-	18	20	150	43	312	56	328	38	185	29	993	186
අඩ්ඩාලව්වෙන	-	-	36	8	252	15	442	49	370	39	215	28	1,315	139
ඉරක්කාමම්	-	-	41	12	283	40	354	42	275	20	160	40	1,113	154
අක්කරපත්තුව	1	-	9	5	176	21	361	22	352	15	211	10	1,110	73
අලයාඩ්වෙම්බු	-	-	28	2	238	17	279	26	261	26	158	22	964	93
දමන	5	1	335	69	1,547	225	2,089	302	1,592	324	1,535	421	7,103	1,342
තිරුක්කෝවිල්	-	-	122	47	652	112	649	100	600	131	404	105	2,427	495
පොතුච්චිල්	-	3	83	62	604	148	638	123	619	134	330	104	2,274	574
ලාහුගල	1	1	148	31	424	60	463	58	345	81	245	53	1,626	284
එකතුව	32	17	2,863	681	12,479	1,922	16,670	2,333	14,523	2,670	11,783	3,271	58,350	10,894

වග අංක 3.3.2 : ප්‍රාදේශීය ලේකම් කොට්ඨාස මට්ටමින් වයස් කාණ්ඩය අනුව මුළු ගොවි කාරකයින් සංඛ්‍යාව හා ප්‍රතිශතය - 2014

ප්‍රා.ලේ.කොට්ඨාසය	වයස් කාණ්ඩය අනුව ගොවිකාරකයන්													
	වයස අවුරුදු 10-19 අතර		වයස අවුරුදු 20-29 අතර		වයස අවුරුදු 30-39 අතර		වයස අවුරුදු 40-49 අතර		වයස අවුරුදු 50-59 අතර		වයස අවුරුදු 60 සහ ඊට වැඩි		මුළු ගණන	
	සංඛ්‍යාව	%	සංඛ්‍යාව	%	සංඛ්‍යාව	%	සංඛ්‍යාව	%	සංඛ්‍යාව	%	සංඛ්‍යාව	%	සංඛ්‍යාව	%
දෙහිඅත්තකණ්ඩිය	8	16.3	461	13.0	2,207	15.3	3,696	19.4	3,553	20.7	2,874	19.1	12,799	18.5
පදියතලාව	5	10.2	505	14.2	1,218	8.5	1,244	6.5	1,086	6.3	922	6.1	4,980	7.2
මහඔය	5	10.2	556	15.7	1,319	9.2	1,270	6.7	1,155	6.7	964	6.4	5,269	7.6
උහන	11	22.4	491	13.9	2,366	16.4	3,091	16.3	3,015	17.5	3,841	25.5	12,815	18.5
අම්පාර	3	6.1	258	7.3	1,072	7.4	1,419	7.5	1,234	7.2	1,267	8.4	5,253	7.6
නව්දන්වැලි	4	8.2	110	3.1	432	3.0	500	2.6	360	2.1	226	1.5	1,632	2.4
සමන්තුරේ	-	0.0	63	1.8	541	3.8	925	4.9	722	4.2	381	2.5	2,632	3.8
කල්මුණේ (දෙමළ කොට්ඨාසය)	-	0.0	7	0.2	53	0.4	109	0.6	107	0.6	90	0.6	366	0.5
කල්මුණේ	-	0.0	5	0.1	47	0.3	114	0.6	111	0.6	62	0.4	339	0.5
සයින්දමරුතු	1	2.0	7	0.2	61	0.4	109	0.6	140	0.8	71	0.5	389	0.6
කරෙයිතිටු	-	0.0	5	0.1	78	0.5	161	0.8	160	0.9	101	0.7	505	0.7
නින්දවුර්	-	0.0	38	1.1	193	1.3	368	1.9	366	2.1	214	1.4	1,179	1.7
අඩ්ඩාලව්වේන	-	0.0	44	1.2	267	1.9	491	2.6	409	2.4	243	1.6	1,454	2.1
ඉරක්කාමම්	-	0.0	53	1.5	323	2.2	396	2.1	295	1.7	200	1.3	1,267	1.8
අක්කරපත්තුව	1	2.0	14	0.4	197	1.4	383	2.0	367	2.1	221	1.5	1,183	1.7
අලයාඩ්වෙම්බු	-	0.0	30	0.8	255	1.8	305	1.6	287	1.7	180	1.2	1,057	1.5
දමන	6	12.2	404	11.4	1,772	12.3	2,391	12.6	1,916	11.1	1,956	13.0	8,445	12.2
තිරුක්කෝවිල්	-	0.0	169	4.8	764	5.3	749	3.9	731	4.3	509	3.4	2,922	4.2
පොතුච්චිල්	3	6.1	145	4.1	752	5.2	761	4.0	753	4.4	434	2.9	2,848	4.1
ලාභුගල	2	4.1	179	5.1	484	3.4	521	2.7	426	2.5	298	2.0	1,910	2.8
එකතුව	49	100.0	3,544	100.0	14,401	100.0	19,003	100.0	17,193	100.0	15,054	100.0	69,244	100.0

රූප සටහන 04 - වයස් කාණ්ඩය හා ස්ත්‍රී/ පුරුෂ භාවය අනුව ගොවි කාරකයින් (අම්පාර දිස්ත්‍රික්කය) - 2014

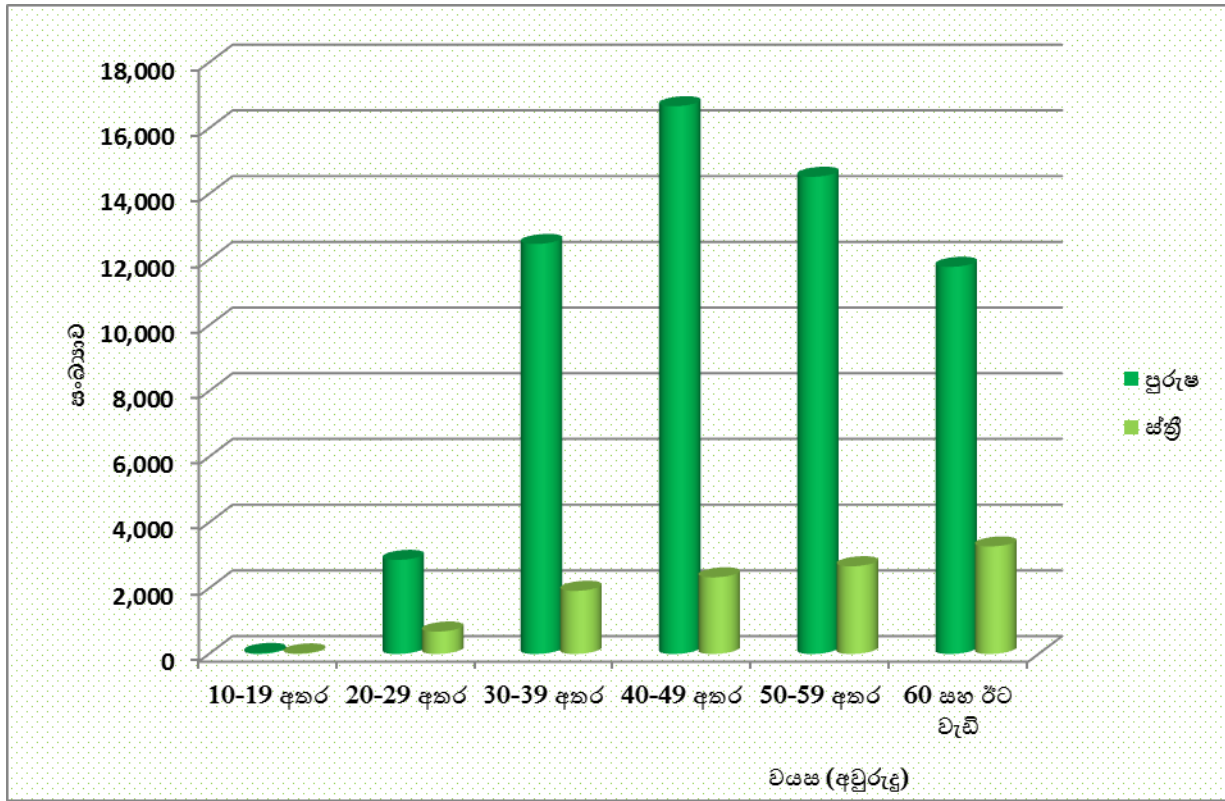

3.4 : ප්‍රාදේශීය ලේකම් කොට්ඨාස මට්ටමින් බිම් කැබලි ගණන සහ ස්ත්‍රී/ පුරුෂ භාවය අනුව ගොවිකාරකයින් සංඛ්‍යාව - 2014

මෙහිදී 2014 වර්ෂයේ අම්පාර දිස්ත්‍රික්කයේ ගොවිකාරකයින් සංඛ්‍යාව, ඔවුන් සතු බිම් කැබලි සංඛ්‍යාව අනුව ප්‍රාදේශීය ලේකම් කොට්ඨාස පදනම කර ගනිමින් විස්තර කරනු ලබයි.

ඒ අනුව අම්පාර දිස්ත්‍රික්කයේ වගාවේ කැබැල්ලක් හෝ සහිත ගොවිකාරකයින් සංඛ්‍යාව 69,244 ක් වන අතර බිම් කැබලි 1 ක් සතු ගොවිකාරකයින් සංඛ්‍යාව 24,285 ක් වේ. බිම් කැබලි 2 ක් සතු ගොවිකාරකයින් සංඛ්‍යාව 33,838 ක් වේ. බිම් කැබලි 3 ක් සතු ගොවිකාරකයින් සංඛ්‍යාව 7,469 ක් වේ. බිම් කැබලි 4 ක් සතු ගොවිකාරකයින් සංඛ්‍යාව 2,273 ක් වේ. බිම් කැබලි 5 ක් සතු ගොවිකාරකයින් සංඛ්‍යාව 732 ක් ලෙස වාර්තා වේ. බිම් කැබලි 6 ක් සතු ගොවිකාරකයින් සංඛ්‍යාව 224 ක් ලෙස වාර්තා වන අතර බිම් කැබලි 7 ක් 8 ක් 9ක් හා බිම් කැබලි 10 ක් හෝ ඊට වැඩි ප්‍රමාණයක් සතු ගොවිකාරකයින් සංඛ්‍යාව සලකා බැලීමේදී ගොවිකාරකයින් සංඛ්‍යාව පිළිවෙළින් 157 ක් 113 ක් 63ක් හා 90 ක් වේ.

එසේම ප්‍රාදේශීය ලේකම් කොට්ඨාස මට්ටමින් සලකා බැලීමේ දී වගාවේ කැබැල්ලක් හෝ සහිත වැඩිම ගොවිකාරකයින් සංඛ්‍යාවක් සිටින්නේ උභය ප්‍රාදේශීය ලේකම් කොට්ඨාසයේ වන අතර එම සංඛ්‍යාව වන්නේ 12,815 කි. අඩුම ගොවිකාරකයින් සංඛ්‍යාවක් (339) සිටින්නේ කල්මුණේ ප්‍රාදේශීය ලේකම් කොට්ඨාසයේය. ගොවිකාරකයින් සතු බිම් කැබලි 1 ක් හිමි ගොවිකාරකයින් සිටින ප්‍රාදේශීය ලේකම් කොට්ඨාසය සලකා බැලීමේ දී වැඩිම ගොවිකාරකයින් සංඛ්‍යාව (5,812) උභය ප්‍රාදේශීය ලේකම් කොට්ඨාසයෙන් වාර්තා වන අතර අඩුම ගොවිකාරකයින් සංඛ්‍යාව (92) කරෙයිතිවු ප්‍රාදේශීය ලේකම් කොට්ඨාසයෙන් වාර්තා වේ. බිම් කැබලි 2 ක් හිමි ගොවිකාරකයින් සිටින ප්‍රාදේශීය ලේකම් කොට්ඨාස සලකා බැලීමේ දී වැඩිම ගොවිකාරකයින් සංඛ්‍යාව (7,274) දෙහිඅත්තකණ්ඩිය ප්‍රාදේශීය ලේකම් කොට්ඨාසයෙන් වාර්තා වන අතර අඩුම ගොවිකාරකයින් සංඛ්‍යාව (188) කල්මුණේ (දෙමළ කොට්ඨාසය) ප්‍රාදේශීය ලේකම් කොට්ඨාසයෙන් වාර්තා වේ. බිම් කැබලි 3 ක් හිමි ගොවිකාරකයින් සිටින ප්‍රාදේශීය ලේකම් කොට්ඨාසය සලකා බැලීමේ දී වැඩිම ගොවිකාරකයින් සංඛ්‍යාව (1,189) දමන ප්‍රාදේශීය ලේකම් කොට්ඨාසයෙන් ද අඩුම ගොවිකාරකයින් සංඛ්‍යාව (19) කල්මුණේ හා සයින්දමරුතු යන ප්‍රාදේශීය ලේකම් කොට්ඨාසවලින් ද වාර්තා වේ. බිම් කැබලි 4 ක් හිමි ගොවිකාරකයින් සිටින ප්‍රාදේශීය ලේකම් කොට්ඨාසය සලකා බැලීමේ දී ද වැඩිම ගොවිකාරකයින් සංඛ්‍යාව (419) පදියතලාව ප්‍රාදේශීය ලේකම් කොට්ඨාසයෙන් වාර්තා වන අතර අඩුම ගොවිකාරකයින් සංඛ්‍යාව (3) කල්මුණේ ප්‍රාදේශීය ලේකම් කොට්ඨාසයෙන් වාර්තා වේ.

වගු අංක 3.4 : ප්‍රාදේශීය ලේකම් කොට්ඨාස මට්ටමින් බිම් කැබලි ගණන හා ස්ත්‍රී/ පුරුෂ භාවය අනුව ගොවිකාරකයින් සංඛ්‍යාව - 2014

ප්‍රා.ලේ.කොට්ඨාසය	බිම් කැබලි ගණන හා ස්ත්‍රී/ පුරුෂ භාවය අනුව ගොවිකාරකයන් සංඛ්‍යාව											
	බිම් කැබලි 1		බිම් කැබලි 2		බිම් කැබලි 3		බිම් කැබලි 4		බිම් කැබලි 5		බිම් කැබලි 6	
	පුරුෂ	ස්ත්‍රී	පුරුෂ	ස්ත්‍රී	පුරුෂ	ස්ත්‍රී	පුරුෂ	ස්ත්‍රී	පුරුෂ	ස්ත්‍රී	පුරුෂ	ස්ත්‍රී
දෙහිඅත්තකණ්ඩිය	3,598	1,065	6,139	1,135	517	53	131	10	40	3	19	3
පදියතලාව	1,141	316	1,517	266	969	114	373	46	130	18	36	1
මහඔය	1,583	515	1,474	315	786	104	323	27	77	7	20	2
උහන	4,737	1,075	5,200	764	651	55	175	8	62	2	18	1
අම්පාර	1,812	561	1,975	307	387	42	106	5	28	-	8	-
නව්දන්වැලි	294	135	744	224	149	24	41	2	9	1	3	-
සමන්තුරේ	493	61	1,614	104	258	15	55	2	14	-	9	-
කල්මුණේ (දෙමළ කොට්ඨාසය)	115	29	173	15	28	2	4	-	-	-	-	-
කල්මුණේ	85	9	209	12	16	3	3	-	-	-	1	-
සයින්දමරුතු	140	14	195	8	18	1	9	-	3	-	1	-
කරෙයිතිවු	85	7	268	17	87	7	20	1	7	1	2	-
නින්දවුර්	258	69	496	93	175	17	43	4	16	2	4	-
අඩ්ඩාලව්වෙන	325	62	796	65	159	8	28	3	4	1	-	-
ඉරක්කාමම්	291	112	606	35	163	7	26	-	17	-	7	-
අක්කරපත්තුව	386	37	641	33	67	2	11	-	2	1	-	-
අලයාඩ්වෙම්බු	101	26	585	48	200	11	47	5	15	-	4	1
දමන	2,551	703	2,885	504	1,089	100	365	21	120	5	41	4
තිරුක්කෝවිල්	441	160	1,500	279	334	41	103	8	37	5	7	-
පොතුච්චේ	462	170	1,462	362	265	33	71	6	9	1	1	1
ලාභුගල	186	75	658	115	449	63	172	19	87	8	27	3
එකතුව	19,084	5,201	29,137	4,701	6,767	702	2,106	167	677	55	208	16

ප්‍රා.ලේ.කොට්ඨාසය	බිම් කැබලි ගණන හා ස්ත්‍රී/ පුරුෂ භාවය අනුව ගොවිකාරකයන් සංඛ්‍යාව										
	බිම් කැබලි 7		බිම් කැබලි 8		බිම් කැබලි 9		බිම් කැබලි 10 හෝ ඊට වැඩි		මුළු ගණන		
	පුරුෂ	ස්ත්‍රී	පුරුෂ	ස්ත්‍රී	පුරුෂ	ස්ත්‍රී	පුරුෂ	ස්ත්‍රී	පුරුෂ	ස්ත්‍රී	එකතුව
දෙහිඅත්තකණ්ඩිය	28	7	14	3	12	3	15	4	10,513	2,286	12,799
පදියතලාව	18	2	12	1	11	-	8	1	4,215	765	4,980
මහඔය	11	2	11	1	3	-	7	1	4,295	974	5,269
උහන	15	6	16	2	3	-	21	4	10,898	1,917	12,815
අම්පාර	9	1	7	-	3	-	1	1	4,336	917	5,253
නව්දන්වැලි	4	-	-	-	-	-	1	1	1,245	387	1,632
සමන්තුරේ	1	-	3	-	2	-	1	-	2,450	182	2,632
කල්මුණේ (දෙමළ කොට්ඨාසය)	-	-	-	-	-	-	-	-	320	46	366
කල්මුණේ	-	-	1	-	-	-	-	-	315	24	339
සයින්දමරුතු	-	-	-	-	-	-	-	-	366	23	389
කරෙයිතිවු	-	-	-	-	-	-	3	-	472	33	505
නින්දවුර්	1	-	-	-	-	-	-	1	993	186	1,179
අඩ්ඩාලව්වෙන	2	-	1	-	-	-	-	-	1,315	139	1,454
ඉරක්කාමම්	1	-	2	-	-	-	-	-	1,113	154	1,267
අක්කරපත්තුව	1	-	2	-	-	-	-	-	1,110	73	1,183
අලයාඩ්වෙම්බු	4	-	4	-	3	-	1	2	964	93	1,057
දමන	22	3	12	1	11	1	7	-	7,103	1,342	8,445
තිරුක්කෝවිල්	2	-	-	1	1	-	2	1	2,427	495	2,922
පොතුච්චේ	-	-	3	-	-	-	1	1	2,274	574	2,848
ලාභුගල	17	-	15	1	10	-	5	-	1,626	284	1,910
එකතුව	136	21	103	10	59	4	73	17	58,350	10,894	69,244

සටහන : කෘෂිකාර්මික කටයුතු සඳහා තමා සතුව බිම් කැබැල්ලක් නොමැති ගොවිකාරකයින් මෙම වගුවට ඇතුළත් වී නැත.

උදා : එළිමහන් සත්ත්ව පාලන කටයුතු සිදුකරන ගොවිකාරකයින් සහ වෙනත් පුද්ගලයන්ගේ බිම් කැබලිවල සත්ත්ව පාලන කටයුතු සිදුකරන ගොවිකාරකයින් ආදිය යි.

රූප සටහන 05 - බිම් කැබලි ගණන හා ස්ත්‍රී/ පුරුෂ භාවය අනුව ගොවි කාරකයින් (අම්පාර දිස්ත්‍රික්කය) - 2014

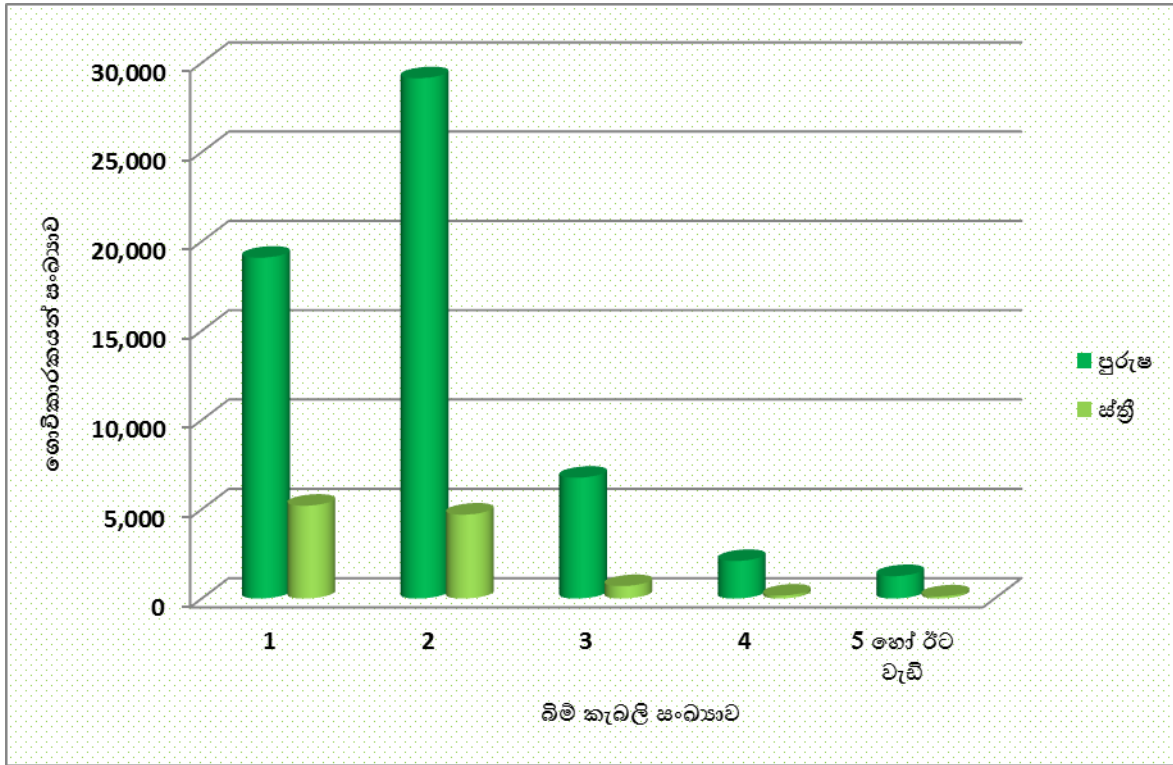

3.5 : ප්‍රාදේශීය ලේකම් කොට්ඨාස මට්ටමින් වගකීම් දරන බිම් ප්‍රමාණය හා ස්ත්‍රී/ පුරුෂ භාවය අනුව ගොවිකාරකයින් සංඛ්‍යාව - 2014

2013/ 2014 ආර්ථික සංගණනයේ කෘෂිකර්ම කටයුතු ගණන් ගැනීම යටතේ අම්පාර දිස්ත්‍රික්කය තුළ ප්‍රාදේශීය ලේකම් කොට්ඨාස මට්ටමින් ගොවිකාරකයා වගකීම දරණ බිම් ප්‍රමාණය ස්ත්‍රී පුරුෂ බව අනුව වර්ග කිරීමේදී ගොවිකාරකයින් 69,244 ක් , බිම් ප්‍රමාණයන් සඳහා වගකීම දරන බවට වාර්තාවී ඇති අතර එහි පුරුෂ ගොවිකාරකයින් 58,350 ක් ද ස්ත්‍රී ගොවිකාරකයින් 10,894 ක් ද දක්නට ලැබෙන අතර වැඩිම ගොවිකාරකයින් සංඛ්‍යාව උභන (12,815) ප්‍රාදේශීය ලේකම් කොට්ඨාසයෙන් ද අඩුම සංඛ්‍යාව (339) කල්මුණේ ප්‍රාදේශීය ලේකම් කොට්ඨාසයෙන් ද වාර්තා වේ.

අම්පාර දිස්ත්‍රික්කය තුළ අක්කර 1 ට අඩු බිම් ප්‍රමාණය පිළිබඳ අවධානය යොමු කිරීමේදී පුරුෂ ගොවිකාරකයින් 9,326 ක් ද ස්ත්‍රී ගොවිකාරකයින් 2,987 ක් ද වාර්තාවී ඇති අතර වැඩිම ගොවිකාරකයින් සංඛ්‍යාව වාර්තාවන්නේ (4,024) දෙහිඅත්තකණ්ඩිය ප්‍රාදේශීය ලේකම් කොට්ඨාසයෙන් වන අතර අඩුම ගොවිකාරකයින් සංඛ්‍යාව (09) සයින්දමරුතු ප්‍රාදේශීය ලේකම් කොට්ඨාසයෙන් වාර්තා වේ.

අක්කර 1-2 අතර බිම් ප්‍රමාණය පිළිබඳ අවධානය යොමු කිරීමේදී පුරුෂ ගොවිකාරකයින් 9,391 ක් ද ස්ත්‍රී ගොවිකාරකයින් 2,133 ක් ද වාර්තාවී ඇති අතර වැඩිම ගොවිකාරකයින් සංඛ්‍යාව වාර්තා වන්නේ (3,314) උභන ප්‍රාදේශීය ලේකම් කොට්ඨාසයෙන් වන අතර අඩුම ගොවිකාරකයින් සංඛ්‍යාව කල්මුණේ (29) ප්‍රාදේශීය ලේකම් කොට්ඨාසයෙන් වාර්තා වේ.

අක්කර 2-3 අතර බිම් ප්‍රමාණය පිළිබඳ අවධානය යොමු කිරීමේදී පුරුෂ ගොවිකාරකයින් 11,125 ක් ද ස්ත්‍රී ගොවිකාරකයින් 1,989 ක් ද වාර්තාවී ඇති අතර වැඩිම ගොවිකාරකයින් සංඛ්‍යාව වාර්තා වන්නේ (2,806) උභන ප්‍රාදේශීය ලේකම් කොට්ඨාසයෙන් වන අතර අඩුම ගොවිකාරකයින් සංඛ්‍යාව (65) කල්මුණේ ප්‍රාදේශීය ලේකම් කොට්ඨාසයෙන් වාර්තා වේ.

අක්කර 3-4 අතර බිම් ප්‍රමාණය පිළිබඳ අවධානය යොමු කිරීමේදී පුරුෂ ගොවිකාරකයින් 13,167 ක් ද ස්ත්‍රී ගොවිකාරකයින් 2,220 ක් ද වාර්තාවී ඇති අතර වැඩිම ගොවිකාරකයින් සංඛ්‍යාව වාර්තා වන්නේ (703) දෙහිඅත්තකණ්ඩිය ප්‍රාදේශීය ලේකම් කොට්ඨාසයෙන් වන අතර අඩුම ගොවිකාරකයින් සංඛ්‍යාව (23) කල්මුණේ (දෙමළ කොට්ඨාසය) ප්‍රාදේශීය ලේකම් කොට්ඨාසයෙන් වාර්තා වේ.

අක්කර 4-5 අතර බිම් ප්‍රමාණය පිළිබඳ අවධානය යොමු කිරීමේදී පුරුෂ ගොවිකාරකයින් 4,969 ක් ද ස්ත්‍රී ගොවිකාරකයින් 633 ක් ද වාර්තාවී ඇති අතර වැඩිම ගොවිකාරකයින් සංඛ්‍යාව වාර්තා වන්නේ (967) උභන ප්‍රාදේශීය ලේකම් කොට්ඨාසයෙන් වන අතර අඩුම ගොවිකාරකයින් සංඛ්‍යාව (34) කරෙයිතිවු ප්‍රාදේශීය ලේකම් කොට්ඨාසයෙන් වාර්තා වේ.

අක්කර 5-7 අතර බිම් ප්‍රමාණය පිළිබඳ අවධානය යොමු කිරීමේදී පුරුෂ ගොවිකාරකයින් 5,743 ක් ද ස්ත්‍රී ගොවිකාරකයින් 569 ක් ද වාර්තාවී ඇති අතර වැඩිම ගොවිකාරකයින් සංඛ්‍යාව වාර්තා වන්නේ උභන (859) ප්‍රාදේශීය ලේකම් කොට්ඨාසයෙන් වන අතර අඩුම ගොවිකාරකයින් කල්මුණේ (දෙමළ කොට්ඨාසය) (30) ප්‍රාදේශීය ලේකම් කොට්ඨාසයෙන් වාර්තා වේ.

අක්කර 7-9 අතර බිම් ප්‍රමාණය පිළිබඳ අවධානය යොමු කිරීමේදී පුරුෂ ගොවිකාරකයින් 2,273 ක් ද ස්ත්‍රී ගොවිකාරකයින් 193 ක් ද වාර්තාවී ඇති අතර වැඩිම ගොවිකාරකයින් සංඛ්‍යාව වාර්තා වන්නේ පදියතලාව (509) ප්‍රාදේශීය ලේකම් කොට්ඨාසයෙන් වන අතර අඩුම ගොවිකාරකයින් සංඛ්‍යාව (9) කල්මුණේ (දෙමළ කොට්ඨාසය) ප්‍රාදේශීය ලේකම් කොට්ඨාසයෙන් වාර්තා වේ.

අක්කර 9-10 අතර බිම් ප්‍රමාණය පිළිබඳ අවධානය යොමු කිරීමේදී පුරුෂ ගොවිකාරකයින් 526 ක් ද ස්ත්‍රී ගොවිකාරකයින් 45 ක් ද වාර්තාවී ඇති අතර වැඩිම ගොවිකාරකයින් සංඛ්‍යාව වාර්තා වන්නේ පදියතලාව (122) ප්‍රාදේශීය ලේකම් කොට්ඨාසයෙන් වන අතර අඩුම ගොවිකාරකයින් සංඛ්‍යාව (1) කල්මුණේ (දෙමළ කොට්ඨාසය) සහ කරෙයිත්වු යන ප්‍රාදේශීය ලේකම් කොට්ඨාසවලින් වාර්තා වේ.

අක්කර 10-15 අතර බිම් ප්‍රමාණය පිළිබඳ අවධානය යොමු කිරීමේදී පුරුෂ ගොවිකාරකයින් 1,278 ක් ද ස්ත්‍රී ගොවිකාරකයින් 83 ක් ද වාර්තාවී ඇති අතර වැඩිම ගොවිකාරකයින් සංඛ්‍යාව වාර්තා වන්නේ පදියතලාව (239) ප්‍රාදේශීය ලේකම් කොට්ඨාසයෙන් වන අතර අඩුම ගොවිකාරකයින් සංඛ්‍යාව කල්මුණේ (දෙමළ කොට්ඨාසය) (17) ප්‍රාදේශීය ලේකම් කොට්ඨාසයෙන් වාර්තා වේ.

අක්කර 15 ට වැඩි බිම් ප්‍රමාණය පිළිබඳ අවධානය යොමු කිරීමේදී පුරුෂ ගොවිකාරකයින් 552 ක් ද ස්ත්‍රී ගොවිකාරකයින් 42 ක් ද වාර්තාවී ඇති අතර වැඩිම ගොවිකාරකයින් සංඛ්‍යාව වාර්තා වන්නේ මහමය (81) ප්‍රාදේශීය ලේකම් කොට්ඨාසයෙන් වන අතර අඩුම ගොවිකාරකයින් සංඛ්‍යාව කල්මුණේ (දෙමළ කොට්ඨාසය) (5) ප්‍රාදේශීය ලේකම් කොට්ඨාසයෙන් වාර්තා වේ.

වගු අංක 3.5 : ප්‍රාදේශීය ලේකම් කොට්ඨාස මට්ටමින් වගකීම් දරන බිම් ප්‍රමාණය හා ස්ත්‍රී/ පුරුෂ භාවය අනුව ගොවිකාරකයින් සංඛ්‍යාව- 2014

ප්‍රා.ලේ.කොට්ඨාසය	වගකීම් දරණ බිම් ප්‍රමාණය අනුව ගොවිකාරකයන්											
	අක්කර 1ට අඩු		අක්කර 1-2 අතර		අක්කර 2-3 අතර		අක්කර 3-4 අතර		අක්කර 4-5 අතර		අක්කර 5-7 අතර	
	පුරුෂ	ස්ත්‍රී	පුරුෂ	ස්ත්‍රී	පුරුෂ	ස්ත්‍රී	පුරුෂ	ස්ත්‍රී	පුරුෂ	ස්ත්‍රී	පුරුෂ	ස්ත්‍රී
දෙහිඅත්තකණ්ඩිය	3,068	956	335	64	539	67	5,871	1,132	106	24	432	32
පදියතලාව	252	76	477	121	699	181	562	105	622	99	739	109
මහමය	244	91	543	210	850	245	600	141	581	103	726	102
උහන	2,234	578	2,792	522	2,423	383	1,452	216	864	103	774	85
අම්පාර	762	303	1,243	285	946	165	571	84	387	47	270	19
නව්දන්වැලි	190	110	352	145	306	84	140	26	95	16	88	3
සමන්තුරේ	92	19	305	38	547	44	627	34	289	19	344	13
කල්මුණේ (දෙමළ කොට්ඨාසය)	100	28	35	3	71	5	21	2	35	4	28	2
කල්මුණේ	27	6	27	2	61	4	53	7	44	1	42	2
සයින්දමරුකු	6	3	38	1	65	8	62	3	59	1	72	4
කරෙයිත්වු	74	9	74	11	103	6	79	2	33	1	69	1
තින්දවුර්	136	62	216	53	204	29	115	14	92	9	107	13
අඩ්ඩාලව්වේන	111	23	208	27	329	31	250	23	153	17	157	14
ඉරක්කාමම	185	79	135	22	313	31	160	9	91	4	104	8
අක්කරපත්තුව	29	13	53	4	341	27	286	9	105	2	190	12
අලයාඩ්වෙම්බු	111	43	123	14	221	13	172	8	77	5	123	4
දමන	901	243	1,563	390	1,454	295	1,088	210	813	100	742	62
තිරුක්කෝවිල්	336	122	281	65	805	177	363	61	204	27	252	23
පොතුච්ඡේ	331	158	358	103	511	129	477	107	154	29	252	35
ලාභුගල	137	65	233	53	337	65	218	27	165	22	232	26
එකතුව	9,326	2,987	9,391	2,133	11,125	1,989	13,167	2,220	4,969	633	5,743	569

වගු අංක 3.5 : ප්‍රාදේශීය ලේකම් කොට්ඨාස මට්ටමින් වගකීම් දරන බිම් ප්‍රමාණය හා ස්ත්‍රී/ පුරුෂ භාවය අනුව ගොවිකාරකයින් සංඛ්‍යාව- 2014 (සම්බන්ධිතයි)

ප්‍රා.ලේ.කොට්ඨාසය	වගකීම් දරණ බිම් ප්‍රමාණය අනුව ගොවිකාරකයන්									
	අක්කර 7-9 අතර		අක්කර 9-10 අතර		අක්කර 10-15 අතර		අක්කර 15 සහ ඊට වැඩි		මුළු ගණන	
	පුරුෂ	ස්ත්‍රී	පුරුෂ	ස්ත්‍රී	පුරුෂ	ස්ත්‍රී	පුරුෂ	ස්ත්‍රී	පුරුෂ	ස්ත්‍රී
දෙහිඅත්තකණ්ඩිය	87	5	20	1	28	2	27	3	10,513	2,286
පදියතලාව	467	42	111	11	221	18	65	3	4,215	765
මහඔය	385	50	83	8	207	19	76	5	4,295	974
උහන	215	16	39	2	74	7	31	5	10,898	1,917
අම්පාර	90	10	22	1	31	1	14	2	4,336	917
නව්දන්වැලි	34	1	7	1	22	1	11	-	1,245	387
සමන්තුරේ	109	5	38	1	64	8	35	1	2,450	182
කල්මුණේ (දෙමළ කොට්ඨාසය)	8	1	1	-	16	1	5	-	320	46
කල්මුණේ	26	2	3	-	24	-	8	-	315	24
සයිත්දමරුතු	21	2	7	-	23	-	13	1	366	23
කරෙයිතිවු	17	1	1	-	17	1	5	1	472	33
නින්දවුර්	51	2	21	2	32	1	19	1	993	186
අඩ්ඩාලවවෙන	45	2	12	-	39	-	11	2	1,315	139
ඉරක්කාමම්	46	1	6	-	52	-	21	-	1,113	154
අක්කරපත්තුව	45	4	13	-	38	-	10	2	1,110	73
අලයාඩ්වෙම්බු	55	3	13	1	47	1	22	1	964	93
දමන	277	25	63	4	135	6	67	7	7,103	1,342
තිරුක්කෝවිල්	86	5	21	4	54	6	25	5	2,427	495
පොතුචිල්	89	7	17	1	59	2	26	3	2,274	574
ලාභුගල	120	9	28	8	95	9	61	-	1,626	284
එකතුව	2,273	193	526	45	1,278	83	552	42	58,350	10,894

සටහන : කෘෂිකාර්මික කටයුතු සඳහා තමා සතුව බිම් කැබලිලක් නොමැති ගොවිකාරකයින් මෙම වගුවට ඇතුළත් වී නැත.

උදා : එළිමහන් සත්ත්ව පාලන කටයුතු සිදුකරන ගොවිකාරකයින් සහ වෙනත් පුද්ගලයන්ගේ බිම් කැබලිවල සත්ත්ව පාලන කටයුතු සිදුකරන ගොවිකාරකයින් ආදියයි.

රූප සටහන 06 - වගකීම් දරණ බිම් ප්‍රමාණය හා ස්ත්‍රී/ පුරුෂ භාවය අනුව ගොවිකාරකයින් (අම්පාර දිස්ත්‍රික්කය) - 2014

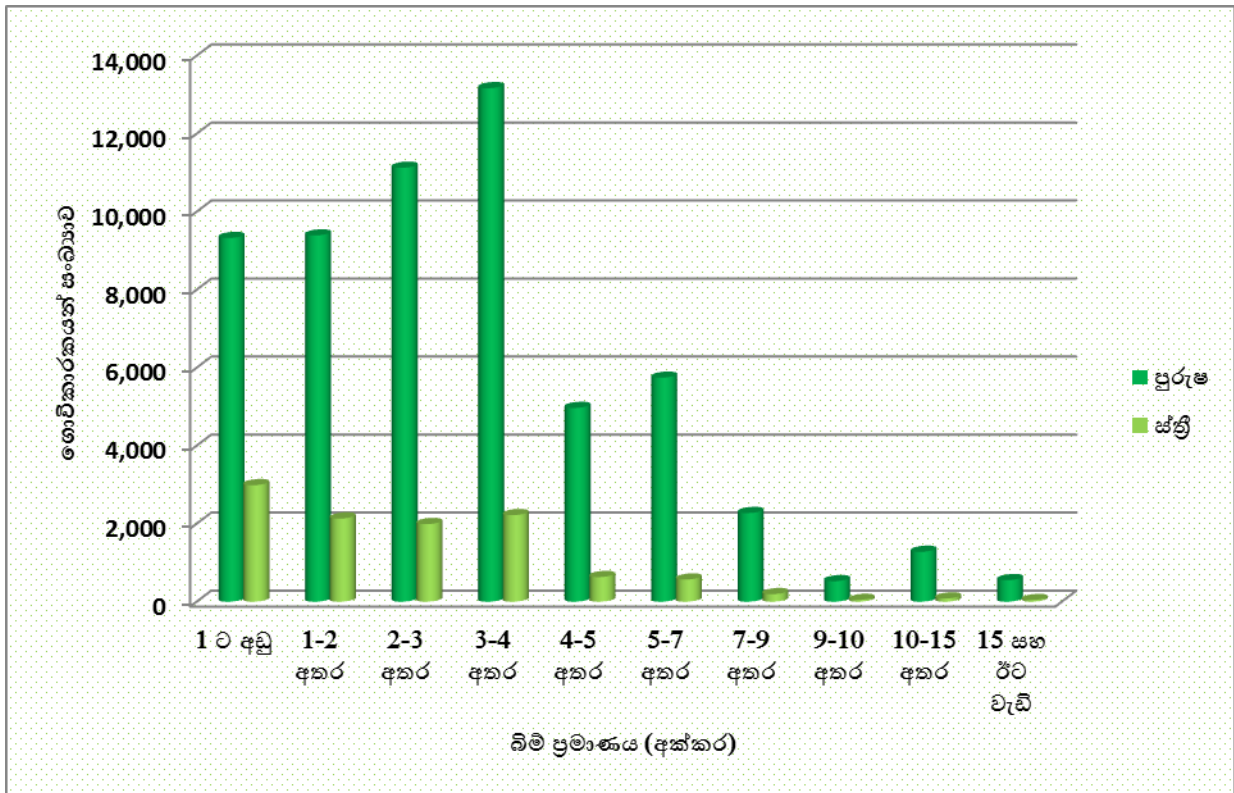

3.6 : ප්‍රාදේශීය ලේකම් කොට්ඨාස මට්ටමින් ගොවිකාරකයින් සංඛ්‍යාව සහ වගකීම් දරන බිම් ප්‍රමාණය (අක්කර) - 2014

මේ යටතේදී අම්පාර දිස්ත්‍රික්කයේ ගොවි කාණ්ඩයේ විශාලත්වය අනුව ගොවිකාරකයින් සංඛ්‍යාව බිම් ප්‍රමාණයේ ව්‍යාප්තිය පිළිබඳ විස්තර කරනු ලබයි. අම්පාර දිස්ත්‍රික්කයේ මුළු ගොවිකාරකයින් සංඛ්‍යාව 69,244 ක් හා මුළු බිම් ප්‍රමාණය අක්කර 208,897 ක් වේ. එම දිස්ත්‍රික්කයේ අක්කර 1 ට අඩු ගොවිකාරකයින් සංඛ්‍යාව 12,313 ක් වන අතර මුළු බිම් ප්‍රමාණය අක්කර 5,856 ක් වේ. අක්කර 1-2 අතර ගොවිකාරකයින් 11,524 ක් වාර්තා වන අතර බිම් ප්‍රමාණය අක්කර 14,615 කි. අක්කර 2-3 අතර ගොවිකාරකයින් සංඛ්‍යාව 13,114 කි. බිම් ප්‍රමාණය අක්කර 29,508 කි. අක්කර 3-4 අතර ගොවිකාරකයින් සංඛ්‍යාව 15,387 ක් හා බිම් ප්‍රමාණය 47,957 ක් වේ. අක්කර 4-5 අතර වාර්තා වන ගොවිකාරකයින් සංඛ්‍යාව 5,602 ක් හා බිම් ප්‍රමාණය අක්කර 23,441 ක් වේ. අක්කර 5-6 අතර ගොවිකාරකයින් 3,893 ක් ද අක්කර 20,306 ක බිම් ප්‍රමාණයක් ද වාර්තා වේ. අක්කර 6-7 අතර ගොවිකාරකයින් 2,419 ක් හා බිම් ප්‍රමාණය අක්කර 14,936 කි. අක්කර 7-8 අතර ගොවිකාරකයින් 1,377 ක් හා බිම් ප්‍රමාණය අක්කර 9,892 ක් ලෙස වාර්තා වේ. අක්කර 8-9 අතර ගොවිකාරකයින් 1,089 ක් හා බිම් ප්‍රමාණය අක්කර 8,896 ක් වශයෙන් දැක්වේ. අක්කර 9-10 අතර වාර්තා වන ගොවිකාරකයින් සංඛ්‍යාව 571 ක් හා බිම් ප්‍රමාණය අක්කර 5,234 ක් වේ. අක්කර 10-15 අතර ගොවිකාරකයින් 1,361 ක් හා අක්කර 15,459 ක බිම් ප්‍රමාණයක් වාර්තා වේ. අක්කර 15-20 අතර ගොවිකාරකයින් 346 ක් හා බිම් ප්‍රමාණය අක්කර 5,705 ක් වාර්තා වේ. අක්කර 20 ට වැඩි ගොවිකාරකයින් සංඛ්‍යාව 248 ක් හා බිම් ප්‍රමාණය අක්කර 7,092 කි.

දිස්ත්‍රික්කය තුළ අක්කර 01 ට අඩු බිම් ප්‍රමාණය යටතේ වැඩිම ගොවිකාරකයින් සංඛ්‍යාවක් (4,024) හා වැඩිම බිම් ප්‍රමාණයක් (අක්කර 1,897) වාර්තා වන්නේ දෙහිඅත්තකණ්ඩිය ප්‍රාදේශීය ලේකම් කොට්ඨාසයෙනි. එය අක්කර 01 ට අඩු මුළු බිම් ප්‍රමාණයේ ප්‍රතිශතයක් ලෙස 32% ක් වේ. දිස්ත්‍රික්කය තුළ අක්කර 01 ට අඩු බිම් ප්‍රමාණය යටතේ අඩුම ගොවිකාරකයින් සංඛ්‍යාව (9) හා අඩුම බිම් ප්‍රමාණයක් (අක්කර 2) වාර්තා වන්නේ සයින්දමරුතු ප්‍රාදේශීය ලේකම් කොට්ඨාසයෙන් වන අතර එය අක්කර 1 ට අඩු මුළු බිම් ප්‍රමාණයේ ප්‍රතිශතයක් ලෙස 0.04% ක් වේ.

දිස්ත්‍රික්කය තුළ අක්කර 1 - 2 අතර වැඩිම ගොවිකාරකයින් සංඛ්‍යාවක් (3,314) ක් හා බිම් ප්‍රමාණයක් (අක්කර 4,212) වාර්තා වන්නේ උහන ප්‍රාදේශීය ලේකම් කොට්ඨාසයෙනි. එය අක්කර 1 - 2 අතර මුළු බිම් ප්‍රමාණයේ ප්‍රතිශතයක් ලෙස 28.8% ක් වේ. දිස්ත්‍රික්කය තුළ අක්කර 1 - 2 අතර අඩුම ගොවිකාරකයින් සංඛ්‍යාවක් (29) හා අඩුම බිම් ප්‍රමාණයක් (අක්කර 39) වාර්තා වන්නේ කල්මුණේ (දෙමළ කොට්ඨාසය) ප්‍රාදේශීය ලේකම් කොට්ඨාසයෙන් වන අතර එය අක්කර 1 - 2 අතර මුළු බිම් ප්‍රමාණයේ ප්‍රතිශතයක් ලෙස 0.3% ක් වේ.

දිස්ත්‍රික්කය තුළ අක්කර 2 - 3 අතර වැඩිම ගොවිකාරකයින් සංඛ්‍යාවක් (2,806) හා වැඩිම බිම් ප්‍රමාණයක් (අක්කර 6,271) වාර්තා වන්නේ උහන ප්‍රාදේශීය ලේකම් කොට්ඨාසයෙනි. එය අක්කර 2 - 3 අතර මුළු බිම් ප්‍රමාණයේ ප්‍රතිශතයක් ලෙස 21.3% ක් වේ. දිස්ත්‍රික්කය තුළ අක්කර 2 - 3 අතර අඩුම ගොවිකාරකයින් සංඛ්‍යාවක් (65) හා අඩුම බිම් ප්‍රමාණයක් (අක්කර 136) වාර්තා වන්නේ කල්මුණේ ප්‍රාදේශීය ලේකම් කොට්ඨාසයෙන් වන අතර එය අක්කර 2 - 3 අතර මුළු බිම් ප්‍රමාණයේ ප්‍රතිශතයක් ලෙස 0.5% ක් වේ.

දිස්ත්‍රික්කය තුළ අක්කර 3 - 4 අතර වැඩිම ගොවිකාරකයින් සංඛ්‍යාවක් (7,003) හා වැඩිම බිම් ප්‍රමාණයක් (අක්කර 21,099) වාර්තා වන්නේ දෙහිඅත්තකණ්ඩිය ප්‍රාදේශීය ලේකම් කොට්ඨාසයෙනි. එය අක්කර 3 - 4 අතර මුළු බිම් ප්‍රමාණයේ ප්‍රතිශතයක් ලෙස 44% ක් වේ. දිස්ත්‍රික්කය තුළ අක්කර 3 - 4 අතර අඩුම ගොවිකාරකයින් සංඛ්‍යාවක් (23) හා බිම් ප්‍රමාණයක් (අක්කර 74) වාර්තා වන්නේ

දිස්ත්‍රික්කය තුළ අක්කර 10 - 15 අතර අඩුම ගොවිකාරකයින් සංඛ්‍යාව (17) හා අඩුම බිම් ප්‍රමාණය (අක්කර 193) වාර්තා වන්නේ කල්මුණේ (දෙමළ කොට්ඨාසය) ප්‍රාදේශීය ලේකම් කොට්ඨාසයෙන් වන අතර එය අක්කර 10 - 15 අතර මුළු බිම් ප්‍රමාණයේ ප්‍රතිශතයක් ලෙස 1.2% ක් වේ.

15 - 20 අතර වැඩිම ගොවිකාරකයින් සංඛ්‍යාව (61) හා වැඩිම බිම් ප්‍රමාණය (අක්කර 995) මහඔය ප්‍රාදේශීය ලේකම් කොට්ඨාසයන් වාර්තා වී ඇත. එය මුළු බිම් ප්‍රමාණයේ ප්‍රතිශතයක් ලෙස 17.4% ක් වේ. එමෙන්ම අක්කර 15 - 20 අතර අඩුම ගොවිකාරකයින් සංඛ්‍යාවක් (2) හා අඩුම බිම් ප්‍රමාණයක් (අක්කර 30) වාර්තා වන්නේ කරෙයිතිවු ප්‍රාදේශීය ලේකම් කොට්ඨාසයෙන් වන අතර එය අක්කර 15 - 20 අතර මුළු බිම් ප්‍රමාණයේ ප්‍රතිශතයක් ලෙස 0.5% කි.

අක්කර 20 හා ඊට වැඩි බිම් ප්‍රමාණයක් හිමි වැඩිම ගොවිකාරකයින් සංඛ්‍යාවක් (33) හා වැඩිම බිම් ප්‍රමාණයක් (අක්කර 999) වාර්තා වන්නේ දමන ප්‍රාදේශීය ලේකම් කොට්ඨාසයෙනි. එය අක්කර 20 හා ඊට වැඩි මුළු බිම් ප්‍රමාණයේ ප්‍රතිශතයක් ලෙස 14.1% ක් වේ. දිස්ත්‍රික්කය තුළ අක්කර 20 හා ඊට වැඩි, අඩුම ගොවිකාරකයින් සංඛ්‍යාවක් (3) කල්මුණේ සහ නව්දන්වැලි යන ප්‍රාදේශීය ලේකම් කොට්ඨාසවලින් හා අඩුම බිම් ප්‍රමාණයක් (අක්කර 63) නව්දන්වැලි ප්‍රාදේශීය ලේකම් කොට්ඨාසයෙන් වාර්තා වන අතර එය අක්කර 20 හා ඊට වැඩි මුළු බිම් ප්‍රමාණයේ ප්‍රතිශතයක් ලෙස 0.9% ක් වේ.

සමස්තයක් ලෙස ගත් විට අම්පාර දිස්ත්‍රික්කයේ මුළු බිම් ප්‍රමාණයෙන් වැඩිම බිම් ප්‍රමාණයක් (අක්කර 30,158) වාර්තා වන්නේ දෙහිඅත්තකණ්ඩිය ප්‍රාදේශීය ලේකම් කොට්ඨාසයෙනි. එය මුළු බිම් ප්‍රමාණයේ ප්‍රතිශතයක් ලෙස 14.4% කි. අඩුම බිම් ප්‍රමාණයක් (අක්කර 1,015) වාර්තා වන්නේ අම්පාර ප්‍රාදේශීය ලේකම් කොට්ඨාසයෙනි. එය මුළු බිම් ප්‍රමාණයේ ප්‍රතිශතයක් ලෙස 0.5% කි.

වගු අංක 3.6 : ප්‍රාදේශීය ලේකම් කොට්ඨාස මට්ටමින් ගොවිකාරකයින් සංඛ්‍යාව සහ වගකීම් දරන බිම් ප්‍රමාණය (අක්කර) - 2014

ප්‍රා.ලේ.කොට්ඨාසය	ගොවිකාරකයන් සංඛ්‍යාව හා බිම් ප්‍රමාණය (අක්කර)													
	අක්කර 1ට අඩු		අක්කර 1-2 අතර		අක්කර 2-3 අතර		අක්කර 3-4 අතර		අක්කර 4-5 අතර		අක්කර 5-6 අතර		අක්කර 6-7 අතර	
	සංඛ්‍යාව	බිම් ප්‍රමාණය	සංඛ්‍යාව	බිම් ප්‍රමාණය	සංඛ්‍යාව	බිම් ප්‍රමාණය	සංඛ්‍යාව	බිම් ප්‍රමාණය	සංඛ්‍යාව	බිම් ප්‍රමාණය	සංඛ්‍යාව	බිම් ප්‍රමාණය	සංඛ්‍යාව	බිම් ප්‍රමාණය
දෙහිඅත්තකණ්ඩිය	4,024	1,897	399	540	606	1,581	7,003	21,099	130	549	382	2,077	82	501
පදියතලාව	328	173	598	727	880	1,910	667	2,111	721	2,973	452	2,317	396	2,421
මහඔය	335	175	753	909	1,095	2,359	741	2,374	684	2,825	423	2,193	405	2,486
උහන	2,812	1,402	3,314	4,212	2,806	6,271	1,668	5,389	967	4,076	577	3,003	282	1,746
අම්පාර	1,065	533	1,528	1,902	1,111	2,492	655	2,091	434	1,788	174	906	115	710
නව්දත්වැලි	300	138	497	642	390	876	166	542	111	472	59	310	32	201
සමන්තුරේ	111	48	343	473	591	1,272	661	2,045	308	1,260	195	992	162	989
කල්මුණේ (දෙමළ කොට්ඨාසය)	128	54	38	50	76	162	23	74	39	162	19	97	11	67
කල්මුණේ	33	7	29	39	65	136	60	184	45	183	27	137	17	104
සයින්දමරුතු	9	2	39	48	73	154	65	200	60	246	49	246	27	164
කරෙයිතිටු	83	26	85	113	109	244	81	258	34	145	44	229	26	160
නින්දුර්	198	67	269	351	233	511	129	413	101	428	61	319	59	367
අඩ්ඩාලව්වේන	134	70	235	306	360	793	273	865	170	712	104	538	67	415
ඉරක්කාමම්	264	100	157	202	344	806	169	546	95	407	83	436	29	180
අක්කරපත්තුව	42	16	57	76	368	817	295	917	107	444	144	737	58	356
අලයාඩ්වෙම්බු	154	62	137	177	234	530	180	577	82	346	81	421	46	286
දමන	1,144	594	1,953	2,445	1,749	4,032	1,298	4,249	913	3,879	506	2,657	298	1,867
කිරුක්කෝවිල්	458	199	346	447	982	2,227	424	1,364	231	977	194	1,020	81	507
පොතුච්ච්	489	182	461	586	640	1,410	584	1,846	183	766	166	864	121	753
ලාහුගල	202	111	286	369	402	926	245	815	187	802	153	808	105	660
එකතුව	12,313	5,856	11,524	14,615	13,114	29,508	15,387	47,957	5,602	23,441	3,893	20,306	2,419	14,936

වගු අංක 3.6 : ප්‍රාදේශීය ලේකම් කොට්ඨාස මට්ටමින් ගොවිකාරකයින් සංඛ්‍යාව සහ වගකීම් දරන බිම් ප්‍රමාණය (අක්කර) – 2014 (සම්බන්ධිතයි)

ප්‍රා.ලේ.කොට්ඨාසය	ගොවිකාරකයන් සංඛ්‍යාව හා බිම් ප්‍රමාණය (අක්කර)														
	අක්කර 7-8 අතර		අක්කර 8-9 අතර		අක්කර 9-10 අතර		අක්කර 10-15 අතර		අක්කර 15-20 අතර		අක්කර 20 ට වැඩි		මුළු ගණන		
	සංඛ්‍යාව	බිම් ප්‍රමාණය	සංඛ්‍යාව	බිම් ප්‍රමාණය	සංඛ්‍යාව	බිම් ප්‍රමාණය	සංඛ්‍යාව	බිම් ප්‍රමාණය	සංඛ්‍යාව	බිම් ප්‍රමාණය	සංඛ්‍යාව	බිම් ප්‍රමාණය	සංඛ්‍යාව	බිම් ප්‍රමාණය	%
දෙහිඅත්තකණ්ඩිය	21	154	71	577	21	192	30	334	7	112	23	546	12,799	30,158	14.4
පදියතලාව	295	2,096	214	1,736	122	1,110	239	2,718	46	762	22	649	4,980	21,702	10.4
මහඔය	220	1,569	215	1,746	91	832	226	2,566	61	995	20	593	5,269	21,621	10.3
උහන	142	1,024	89	729	41	377	81	924	21	352	15	500	12,815	30,006	14.4
අම්පාර	64	458	36	297	23	212	32	357	9	144	7	248	5,253	12,138	5.8
නව්දන්වැලි	16	116	19	156	8	74	23	263	8	133	3	63	1,632	3,987	1.9
සමන්තුරේ	62	443	52	422	39	355	72	797	23	384	13	373	2,632	9,853	4.7
කල්මුණේ (දෙමළ කොට්ඨාසය)	5	37	4	33	1	10	17	193	5	77	-	-	366	1,015	0.5
කල්මුණේ	11	78	17	137	3	27	24	256	5	77	3	139	339	1,504	0.7
සයින්දමරුතු	15	106	8	65	7	63	23	247	10	161	4	130	389	1,832	0.9
කරෙයිතිවු	8	57	10	82	1	9	18	194	2	30	4	111	505	1,657	0.8
නින්දවුර්	33	241	20	164	23	210	33	392	13	210	7	203	1,179	3,877	1.9
අඩ්ඩාලව්වෙන	27	194	20	164	12	110	39	449	6	96	7	211	1,454	4,923	2.4
ඉරක්කාමම්	35	253	12	98	6	55	52	599	13	226	8	204	1,267	4,113	2.0
අක්කරපත්තුව	35	250	14	114	13	118	38	412	8	128	4	112	1,183	4,497	2.2
අලයාඩ්වෙම්බු	40	290	18	148	14	128	48	565	10	173	13	318	1,057	4,020	1.9
දමන	181	1,311	121	996	67	618	141	1,602	41	697	33	999	8,445	25,943	12.4
තිරුක්කෝවිල්	51	372	40	331	25	234	60	705	13	216	17	442	2,922	9,041	4.3
පොතුචිල්	54	390	42	344	18	164	61	675	16	259	13	324	2,848	8,562	4.1
ලාහුගල	62	453	67	555	36	335	104	1,212	29	473	32	928	1,910	8,448	4.0
එකතුව	1,377	9,892	1,089	8,896	571	5,234	1,361	15,459	346	5,705	248	7,092	69,244	208,897	100.0

සටහන : කෘෂිකාර්මික කටයුතු සඳහා තමා සතුව බිම් කැබැල්ලක් නොමැති ගොවිකාරකයින් මෙම වගුවට ඇතුළත් වී නැත.

උදා : එලිමහන් සත්ත්ව පාලන කටයුතු සිදුකරන ගොවිකාරකයින් සහ වෙනත් පුද්ගලයන්ගේ බිම් කැබලිවල සත්ත්ව පාලන කටයුතු සිදු කරන ගොවිකාරකයින් ආදිය යි.

රූප සටහන 07 : ප්‍රාදේශීය ලේකම් කොට්ඨාස මට්ටමින් ගොවිකාරකයින් සංඛ්‍යාව සහ වගකීම් දරන බිම් ප්‍රමාණය (අක්කර) - 2014

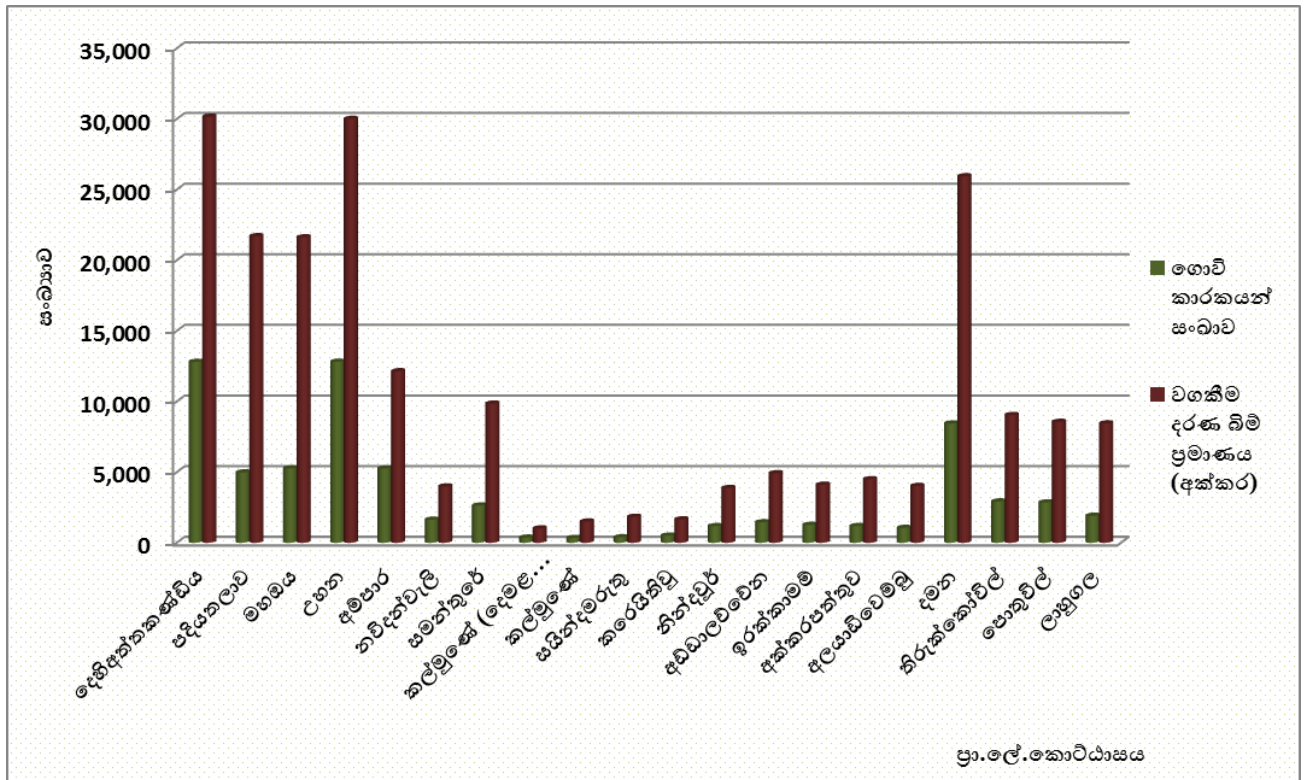

3.7. ප්‍රාදේශීය ලේකම් කොට්ඨාස මට්ටමින් කාරක තත්ත්වය අනුව ගොවිකාරකයින් සංඛ්‍යාව හා බිම් ප්‍රමාණය (අක්කර) - 2014

මේ යටතේදී අම්පාර දිස්ත්‍රික්කයේ ගොවිකාරකයාගේ කාරක තත්ත්වය අනුව ගොවිකාරකයින් සංඛ්‍යාව, බිම් කැබලි සංඛ්‍යාව හා බිම් ප්‍රමාණයේ ව්‍යාප්තිය පිළිබඳ විස්තර කරනු ලබයි.

අම්පාර දිස්ත්‍රික්කයේ වගකීම දරන කාරක තත්ත්වය අනුව 68,787 ක ගොවිකාරකයින් සංඛ්‍යාවක් වාර්තා වන අතර බිම් ප්‍රමාණය අක්කර 208,897 කි. අම්පාර දිස්ත්‍රික්කයේ තමාගේම වැඩ කරන මුළු ගොවිකාරකයින් සංඛ්‍යාව 67,091 ක් වන අතර එම මුළු බිම් ප්‍රමාණය අක්කර 203,367 ක් වේ. එම දිස්ත්‍රික්කයේ ආයතන වෙනුවෙන් වැඩ කරන ගොවිකාරකයින් සංඛ්‍යාව 345 ක් ලෙස වාර්තා වන අතර එම බිම් ප්‍රමාණය අක්කර 975 කි. පුද්ගලික අය වෙනුවෙන් වැඩ කරන ගොවිකාරකයින් සංඛ්‍යාව 934 ක් හා බිම් ප්‍රමාණය අක්කර 2,882 ක් ලෙස වාර්තා වේ. හවුලේ වැඩ කරන ගොවිකාරකයින් සංඛ්‍යාව 417 ක් හා බිම් ප්‍රමාණය අක්කර 1,673 ක් ලෙස වාර්තා වේ.

දිස්ත්‍රික්කය තුළ තමාගේම වැඩ කරන වැඩිම ගොවිකාරකයින් සංඛ්‍යාවක් (12,514) හා වැඩිම බිම් ප්‍රමාණයක් (අක්කර 29,386) වාර්තා වන්නේ දෙහිඅත්තකණ්ඩිය ප්‍රාදේශීය ලේකම් කොට්ඨාසයෙනි. එය තමාගේම වැඩ කරන මුළු බිම් ප්‍රමාණයේ ප්‍රතිශතයක් ලෙස 14% ක් වේ. දිස්ත්‍රික්කය තුළ තමාගේම වැඩ කරන අඩුම ගොවිකාරකයින් සංඛ්‍යාවක් (334) කල්මුණේ (දෙමළ කොට්ඨාසය) සහ කල්මුණේ යන ප්‍රාදේශීය ලේකම් කොට්ඨාසවලින් හා අඩුම බිම් ප්‍රමාණයක් (අක්කර 926) වාර්තා වන්නේ කල්මුණේ (දෙමළ කොට්ඨාසය) ප්‍රාදේශීය ලේකම් කොට්ඨාසයෙනි. එය මුළු බිම් ප්‍රමාණයේ ප්‍රතිශතයක් ලෙස 0.5% ක් වේ.

දිස්ත්‍රික්කය තුළ ආයතන වෙනුවෙන් වැඩ කරන වැඩිම ගොවිකාරකයින් සංඛ්‍යාව (161) වාර්තා වන්නේ උහන ප්‍රාදේශීය ලේකම් කොට්ඨාසයෙනි. දිස්ත්‍රික්කය තුළ ආයතන වෙනුවෙන් වැඩ කරන මුළු බිම් ප්‍රමාණයෙන් වැඩිම බිම් ප්‍රමාණයක් (අක්කර 201) වාර්තා වන්නේ ද උහන ප්‍රාදේශීය ලේකම් කොට්ඨාසයෙනි. එය ආයතන වෙනුවෙන් වැඩ කරන මුළු බිම් ප්‍රමාණයේ ප්‍රතිශතයක් ලෙස 21% ක් වේ. දිස්ත්‍රික්කය තුළ ආයතන වෙනුවෙන් වැඩ කරන අඩුම ගොවිකාරකයින් සංඛ්‍යාව (01) බැගින් අම්පාර, කල්මුණේ (දෙමළ කොට්ඨාසය), අලයාඩිවෙම්බු, ලාහුගල යන ප්‍රාදේශීය ලේකම් කොට්ඨාසවලින් වාර්තා වන අතර බිම් ප්‍රමාණය කල්මුණේ (දෙමළ කොට්ඨාසය) ප්‍රාදේශීය ලේකම් කොට්ඨාසයේ අක්කර 1 ට අඩුය. කල්මුණේ සහ ඉරක්කාමම් යන ප්‍රාදේශීය ලේකම් කොට්ඨාසවලින් ආයතන වෙනුවෙන් වැඩ කරන ගොවිකාරකයන් වාර්තා නොවේ.

දිස්ත්‍රික්කය තුළ පුද්ගලික අය වෙනුවෙන් වැඩ කරන වැඩිම ගොවිකාරකයින් සංඛ්‍යාවක් (241) උහන ප්‍රාදේශීය ලේකම් කොට්ඨාසයෙන් වාර්තාවන අතර වැඩිම බිම් ප්‍රමාණයක් (අක්කර 631) වාර්තා වන්නේ දමන ප්‍රාදේශීය ලේකම් කොට්ඨාසයෙනි. එය පුද්ගලික අය වෙනුවෙන් වැඩ කරන මුළු බිම් ප්‍රමාණයේ ප්‍රතිශතයක් ලෙස 22% ක් වේ. දිස්ත්‍රික්කය තුළ පුද්ගලික අය වෙනුවෙන් වැඩ කරන අඩුම ගොවිකාරකයින් සංඛ්‍යාව (1) හා අඩුම බිම් ප්‍රමාණය (අක්කර 5) වාර්තා වන්නේ සයින්දමරුතු ප්‍රාදේශීය ලේකම් කොට්ඨාසයෙනි. එය මුළු බිම් ප්‍රමාණයේ ප්‍රතිශතයක් ලෙස 0.2% ක් වේ.

දිස්ත්‍රික්කය තුළ වෙනත් අය සමඟ හවුලේ වැඩ කරන වැඩිම ගොවිකාරකයින් (155) සහ වැඩිම බිම් ප්‍රමාණය (අක්කර 507) වාර්තා වන්නේ දෙහිඅත්තකණ්ඩිය ප්‍රාදේශීය ලේකම් කොට්ඨාසයෙනි. එය වෙනත් අය සමඟ හවුලේ වැඩ කරන මුළු බිම් ප්‍රමාණයේ ප්‍රතිශතයක් ලෙස 30% ක් වේ. මේ යටතේ අඩුම ගොවිකාරකයින් සංඛ්‍යාව (1) නව්දන්වැලි, කල්මුණේ (දෙමළ කොට්ඨාසය), කල්මුණේ, සයින්දමරුතු, ඉරක්කාමම්, අලයාඩිවෙම්බු හා පොතුච්ඡේ යන ප්‍රාදේශීය ලේකම් කොට්ඨාසවලින් හා අඩුම බිම් ප්‍රමාණය (අක්කර 1) වාර්තා වන්නේ අලයාඩිවෙම්බු යන ප්‍රාදේශීය ලේකම්

කොට්ඨාසයෙනි. නින්දවුර් ප්‍රාදේශීය ලේකම් කොට්ඨාසයෙන් දිස්ත්‍රික්කය තුළ වෙනත් අය සමඟ හවුලේ වැඩ කරන ගොවිකාරකයන් වාර්තා නොවේ.

සමස්තයක් ලෙස ගත් විට අම්පාර දිස්ත්‍රික්කයේ ගොවි කාණ්ඩයට අදාළ ගොවි කාරකයාගේ කාරක තත්ත්වය අනුව වැඩිම ගොවිකාරකයින් සංඛ්‍යාවක් හා වැඩිම බිම් ප්‍රමාණයක් වාර්තා වන්නේ තමාගේම වැඩ කරන අංශයෙනි. අම්පාර දිස්ත්‍රික්කයේ ගොවි කාණ්ඩයට අදාළ ගොවි කාරකයාගේ කාරක තත්ත්වය අනුව අඩුම ගොවිකාරකයින් සංඛ්‍යාවක් හා අඩුම බිම් ප්‍රමාණයක් වාර්තා වන්නේ ආයතනයක් වෙනුවෙන් වැඩ කරන අංශයෙනි.

අංක 3.7 : ප්‍රාදේශීය ලේකම් කොට්ඨාස මට්ටමින් කාරක තත්ත්වය අනුව ගොවිකාරකයින් සංඛ්‍යාව හා බිම් ප්‍රමාණය - 2014

ප්‍රා.ලේ.කොට්ඨාසය	තමාගේම		ආයතනයක් වෙනුවෙන්		පුද්ගලික අය වෙනුවෙන්		වෙනත් අය සමඟ හවුලේ		මුළු ගණන	
	ගොවි කාරකයින් සංඛ්‍යාව	බිම් ප්‍රමාණය (අක්කර)	ගොවි කාරකයින් සංඛ්‍යාව	බිම් ප්‍රමාණය (අක්කර)	ගොවි කාරකයින් සංඛ්‍යාව	බිම් ප්‍රමාණය (අක්කර)	ගොවි කාරකයින් සංඛ්‍යාව	බිම් ප්‍රමාණය (අක්කර)	ගොවි කාරකයින් සංඛ්‍යාව	බිම් ප්‍රමාණය (අක්කර)
දෙහිඅත්තකණ්ඩිය	12,514	29,386	25	46	65	219	155	507	12,759	30,158
පදියතලාව	4,895	21,338	5	3	39	275	13	86	4,952	21,702
මහඔය	5,168	21,453	9	28	38	120	4	21	5,219	21,621
උහන	12,236	28,968	161	201	241	496	112	340	12,750	30,006
අම්පාර	5,124	11,955	1	16	27	67	49	101	5,201	12,138
නව්දත්වැලි	1,601	3,878	9	41	21	66	1	2	1,632	3,987
සමන්තුරේ	2,585	9,629	3	4	41	218	3	2	2,632	9,853
කල්මුණේ (දෙමළ කොට්ඨාසය)	334	926	1	1	30	85	1	2	366	1,015
කල්මුණේ	334	1,395	-	-	3	10	1	99	338	1,504
සයින්දමරතු	374	1,739	13	75	1	5	1	13	389	1,832
කරෙයිතිවු	485	1,616	2	5	15	28	3	8	505	1,657
නින්දවුර්	1,135	3,704	22	140	19	32	-	-	1,176	3,877
අඩ්ඩාලුවේන	1,420	4,825	2	11	20	33	9	54	1,451	4,923
ඉරක්කාමම්	1,197	4,036	-	-	30	74	1	3	1,228	4,113
අක්කරපත්තුව	1,140	4,386	9	55	15	49	3	8	1,167	4,497
අලයාඩ්වෙම්බු	1,029	3,945	1	3	24	71	1	1	1,055	4,020
දමන	8,061	24,813	41	107	227	631	51	393	8,380	25,943
කිරුක්කෝවිල්	2,900	8,997	4	10	7	21	6	13	2,917	9,041
පොතුච්චිල්	2,760	8,308	36	186	34	62	1	6	2,831	8,562
ලාහුගල	1,799	8,070	1	42	37	320	2	16	1,839	8,448
එකතුව	67,091	203,367	345	975	934	2,882	417	1,673	68,787	208,897

සටහන : දිස්ත්‍රික්කය තුළ වාර්තාවී ඇති උප ගොවිකාරකයින් සංඛ්‍යාව මීට ඇතුළත් වී නොමැත.

රූප සටහන 08 - කාරක තත්ත්වය අනුව ගොවිකාරකයින් (අම්පාර දිස්ත්‍රික්කය) - 2014

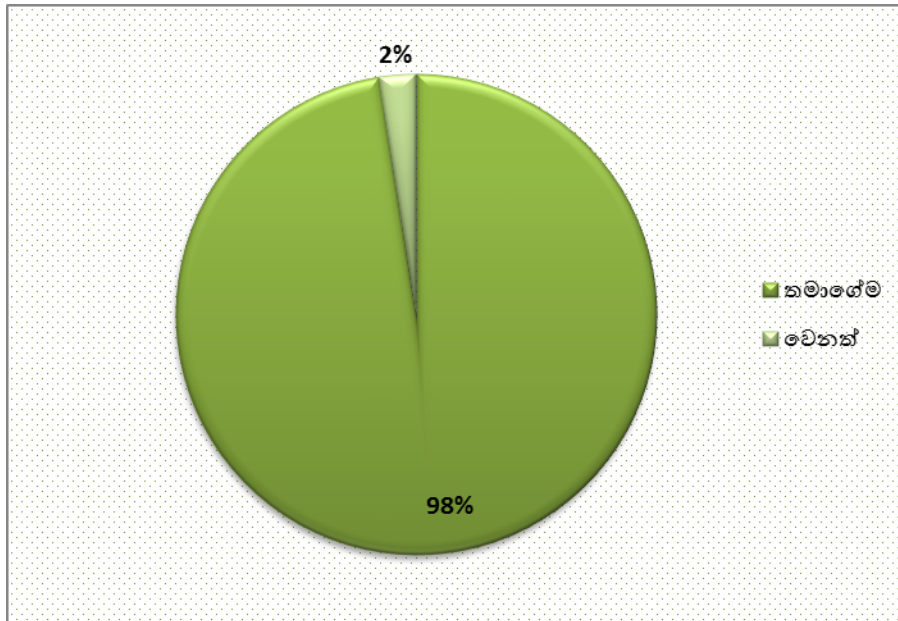

* මෙම රූප සටහනෙහි වෙනත් යටතේ ආයතනයක් වෙනුවෙන්, පුද්ගලික අය වෙනුවෙන්, වෙනත් අය සමඟ හවුලේ යන තුනෙහිම එකතුව දැක්වේ.

3.8 : බිම් කැබැල්ලේ විශාලත්වය සහ කාරක තත්ත්වය අනුව ගොවිකාරකයින් සංඛ්‍යාව හා වගකීම දරන බිම් ප්‍රමාණය (අක්කර) - 2014

අම්පාර දිස්ත්‍රික්කය තුළ වාර්තා වී ඇති ගොවිකාරකයින් සංඛ්‍යාව හා බිම් ප්‍රමාණය කාරකයාගේ කාරක තත්ත්වය අනුව තමාගේම, ආයතනයක් වෙනුවෙන්, පුද්ගලික අය වෙනුවෙන් හා වෙනත් අය සමග හවුලේ වැඩ කරන වශයෙන් කොටස් හතරකට බෙදා ගණනය කර ඇත.

ඒ අනුව අම්පාර දිස්ත්‍රික්කයේ වාර්තාවී ඇති මුළු ගොවිකාරකයින් සංඛ්‍යාව 68,787 ක් වන අතර වගකීම දරන බිම් ප්‍රමාණය අක්කර 208,897 ක් වේ.

අම්පාර දිස්ත්‍රික්කය තුළ තමාගේම කාරක තත්ත්වය යටතේ ගොවිකාරකයින් 67,091 ක් සිටින අතර ඔවුන් වගකීම දරන බිම් ප්‍රමාණය අක්කර 203,367 කි. තමාගේම කාරක තත්ත්වය යටතේ වැඩිම ගොවිකාරකයින් සංඛ්‍යාව (15,028) වාර්තා වන්නේ අක්කර 3 - 4 අතර බිම් ප්‍රමාණය යටතේය. වැඩිම බිම් ප්‍රමාණය (අක්කර 46,852) වාර්තා වී ඇත්තේ අක්කර 3 - 4 යටතේය.

ආයතනයක් වෙනුවෙන් කාරක තත්ත්වය දරන ගොවිකාරකයින් සංඛ්‍යාව 345 ක් වන අතර ඒ යටතේ වාර්තාවී ඇති බිම් ප්‍රමාණය අක්කර 975 ක් වේ. මෙම කාණ්ඩයේ, බිම් ප්‍රමාණය අක්කර 1 - 2 අතර ගොවිකාරකයින් 71 ක් වාර්තාවී ඇති අතර වැඩිම බිම් ප්‍රමාණය (අක්කර 222) වාර්තා වන්නේ අක්කර 10-20 අතර ය.

පුද්ගලික අය වෙනුවෙන් කාරක තත්ත්වය දරන ගොවිකාරකයින් සංඛ්‍යාව 934 ක් ලෙස වාර්තාවී ඇති අතර මේ යටතේ වාර්තාවී ඇති බිම් ප්‍රමාණය අක්කර 2,882 ක් වේ. එසේම මෙම කාණ්ඩය යටතේ වැඩිම ගොවිකාරකයින් සංඛ්‍යාව (222) බිම් කැබැල්ලේ ප්‍රමාණය අක්කර 1 - 2 අතර වාර්තා වී ඇති අතර වැඩිම බිම් ප්‍රමාණය (අක්කර 675) අක්කර 20 හා ඊට වැඩි බිම් ප්‍රමාණය යටතේ වාර්තාවී ඇත.

වෙනත් අය සමග හවුලේ කාරක තත්ත්වය දරන ගොවිකාරකයින් 417 ක් වාර්තාවී ඇති අතර මේ යටතේ වගකීම දරන බිම් ප්‍රමාණය අක්කර 1,673 ක් වේ. එයින් ගොවිකාරකයින් 170 ක් අක්කර 3 - 4 බිම් ප්‍රමාණය යටතේ වාර්තා වේ. වැඩිම බිම් ප්‍රමාණය ද අක්කර 3 - 4 යටතේ (අක්කර 519) වාර්තාවී ඇත.

වගු අංක 3.8 : බිම් කැබැල්ලේ විශාලත්වය සහ කාරක තත්ත්වය අනුව ගොවිකාරකයින් සංඛ්‍යාව හා වගකීම දරන බිම් ප්‍රමාණය (අක්කර)- 2014

බිම් කැබැල්ලේ ප්‍රමාණය	තමාගේම		ආයතනයක් වෙනුවෙන්		පුද්ගලික අය වෙනුවෙන්		වෙනත් අය සමග හවුලේ		මුළු ගණන	
	ගොවි කාරකයින් සංඛ්‍යාව	බිම් ප්‍රමාණය (අක්කර)	ගොවි කාරකයින් සංඛ්‍යාව	බිම් ප්‍රමාණය (අක්කර)	ගොවි කාරකයින් සංඛ්‍යාව	බිම් ප්‍රමාණය (අක්කර)	ගොවි කාරකයින් සංඛ්‍යාව	බිම් ප්‍රමාණය (අක්කර)	ගොවි කාරකයින් සංඛ්‍යාව	බිම් ප්‍රමාණය (අක්කර)
අක්කර 1/4 ට අඩු	484	57	3	0	3	0	3	0	493	58
අක්කර 1/4-1/2	2,324	727	40	11	94	28	3	1	2,461	767
අක්කර 1/2-1	8,934	4,839	56	31	187	102	28	16	9,205	4,989
අක්කර 1-2	11,043	14,045	71	85	222	264	54	68	11,390	14,462
අක්කර 2-3	12,703	28,603	55	121	154	339	65	149	12,977	29,213
අක්කර 3-4	15,028	46,852	47	146	86	272	170	519	15,331	47,789
අක්කර 4-5	5,492	22,992	18	74	47	194	23	97	5,580	23,357
අක්කර 5-7	3,793	19,799	16	82	39	196	17	89	3,865	20,166
අක්කර 7-10	5,394	38,560	19	130	47	331	30	218	5,490	39,237
අක්කර 10-20	1,673	20,755	18	222	38	480	13	168	1,742	21,625
අක්කර 20 සහ ඊට වැඩි	223	6,137	2	72	17	675	11	348	253	7,232
එකතුව	67,091	203,367	345	975	934	2,882	417	1,673	68,787	208,897

සටහන : දිස්ත්‍රික්කය තුළ වාර්තාවී ඇති උප ගොවිකාරකයින් සංඛ්‍යාව මීට ඇතුළත් වී නොමැත.

3.9 : ප්‍රාදේශීය ලේකම් කොට්ඨාස මට්ටමින් ස්ත්‍රී/ පුරුෂ භාවය අනුව කෘෂිකාර්මික කටයුතුවල නිරත ගොවිකාරකයින් සංඛ්‍යාව - 2014

මේ යටතේ 2014 වසරේ අම්පාර දිස්ත්‍රික්කයේ පර්වස් 40 ට වැඩි හෝ කෘෂි නිෂ්පාදනයෙන් වැඩි කොටසක් අලෙවිය සඳහා යොදා ගන්නා ගොවිකාරකයින් සංඛ්‍යාව ඔවුන්ගේ ස්ත්‍රී පුරුෂ භාවය අනුව ප්‍රාදේශීය ලේකම් කොට්ඨාස පදනම් කර ගනිමින් විස්තර කරනු ලබයි.

ඒ අනුව අම්පාර දිස්ත්‍රික්කය තුළ වී වගාවේ නිරත වූ බවට වාර්තාවී ඇති මුළු ගොවිකාරකයින් සංඛ්‍යාව 45,967 ක් වන අතර එහි වී වගාවේ නිරත වූ පුරුෂයින් සංඛ්‍යාව 40,135 ක් ද ස්ත්‍රීන් සංඛ්‍යාව 5,832 ක් ද වේ.

ගොවිකාරකයින් පදිංචි ප්‍රාදේශීය ලේකම් කොට්ඨාස මට්ටමින් සැලකිල්ලට ගතහොත් වී වගාවේ නිරතවී ඇති වැඩිම ගොවිකාරකයින් සංඛ්‍යාව (8,223) උහන ප්‍රාදේශීය ලේකම් කොට්ඨාසයෙන් වාර්තා වන අතර එය ප්‍රතිශතයක් ලෙස 17.9% කි. එහි වී වගාවේ නිරත පුරුෂ ගොවිකාරකයින් සංඛ්‍යාව 7,233 ක් වන අතර ස්ත්‍රී ගොවිකාරකයින් සංඛ්‍යාව 990 ක් වේ. දෙවනුවට වැඩිම ගොවිකාරකයින් සංඛ්‍යාව වී වගාවේ නිරත වූ බවට වාර්තාවී ඇත්තේ දෙහිඅත්තකණ්ඩිය (7,930) ප්‍රාදේශීය ලේකම් කොට්ඨාසයෙන් වන අතර එය 17.3%ක ප්‍රතිශතයකි. එහි පුරුෂ ගොවිකාරකයින් 6,761 ක් ද ස්ත්‍රී ගොවිකාරකයින් 1,169 ක් ද වාර්තාවී ඇත. එමෙන්ම අඩුම ගොවිකාරකයින් සංඛ්‍යාවක් වාර්තාවී ඇති ප්‍රාදේශීය ලේකම් කොට්ඨාසය කල්මුණේ (දෙමළ කොට්ඨාසය) (206) වේ. මෙහි වී වගාවේ නිරත වූ පුරුෂ ගොවිකාරකයින් 187 ක් සිටින අතර ස්ත්‍රී ගොවිකාරකයින් 19 ක් වාර්තා වී ඇත.

අම්පාර දිස්ත්‍රික්කය පදිංචි ගොවිකාරකයින් තුළ සුළු වශයෙන් තේ වගාවේ නිරත වී සිටින බව දක්නට ලැබෙන අතර තේ වගාවේ නිරත ගොවිකාරකයින් (32) අතරින් පුරුෂ ගොවිකාරකයින් 24 ක් හා ස්ත්‍රී ගොවිකාරකයින් 8 ක් වාර්තා වේ. දෙහිඅත්තකණ්ඩිය, පදියතලාව, මහඔය, උහන, අම්පාර, කල්මුණේ (දෙමළ කොට්ඨාසය), අලයාඩිවෙම්බු, නිරුක්කෝවිල් හා ලාහුගල යන ප්‍රාදේශීය ලේකම් කොට්ඨාසයන්හි තේ වගාවේ නිරත වී ඇති ගොවිකාරකයින් දක්නට ලැබේ.

අම්පාර දිස්ත්‍රික්කය තුළ රබර් වගාවේ නිරත වී ඇති ගොවිකාරකයින් 712 ක් වාර්තා වන අතර එහි පුරුෂ ගොවිකාරකයින් 627 ක් හා ස්ත්‍රී ගොවිකාරකයින් 85 ක් දක්නට ලැබේ. ගොවිකාරකයින් පදිංචි ප්‍රාදේශීය ලේකම් කොට්ඨාස මට්ටමින් සැලකිල්ලට ගතහොත් රබර් වගාවේ නිරත වී ඇති වැඩිම ගොවිකාරකයින් සංඛ්‍යාව (394) පදියතලාව ප්‍රාදේශීය ලේකම් කොට්ඨාසයෙන් වාර්තා වන අතර එය ප්‍රතිශතයක් ලෙස 55.3% කි. එහි රබර් වගාවේ නිරත පුරුෂ ගොවිකාරකයින් සංඛ්‍යාව 344 ක් වන අතර ස්ත්‍රී ගොවිකාරකයින් සංඛ්‍යාව 50 ක් වේ. ඊට අමතරව දෙහිඅත්තකණ්ඩිය, මහඔය, උහන, අම්පාර හා ලාහුගල ප්‍රාදේශීය ලේකම් කොට්ඨාසයන්හි ද රබර් වගා කර ඇති බවට වාර්තා වී ඇත.

අම්පාර දිස්ත්‍රික්කය තුළ පොල් වගාවේ නිරත වූ බවට වාර්තාවී ඇති මුළු ගොවිකාරකයින් සංඛ්‍යාව 53,100 ක් වන අතර එහි පොල් වගාවේ නිරත වූ පුරුෂයින් සංඛ්‍යාව 44,677 ක් ද ස්ත්‍රීන් සංඛ්‍යාව 8,423 ක් ද වේ. ප්‍රාදේශීය ලේකම් කොට්ඨාස මට්ටමින් සැලකිල්ලට ගතහොත් වැඩිම ගොවිකාරකයින් සංඛ්‍යාවක් පොල් වගාවේ නිරතවී ඇත්තේ දෙහිඅත්තකණ්ඩිය (9,693) ප්‍රාදේශීය ලේකම් කොට්ඨාසයෙන් වන අතර එය ප්‍රතිශතයක් ලෙස 18.3% කි. දෙවනුවට වැඩිම ගොවිකාරකයින් සංඛ්‍යාවක් (9,158) පොල් වගාවේ නිරත වූ බවට වාර්තාවී ඇත්තේ උහන ප්‍රාදේශීය ලේකම් කොට්ඨාසයෙන් වන අතර එය 17.2% ක ප්‍රතිශතයකි. අඩුම ගොවිකාරකයින් සංඛ්‍යාවක් වාර්තාවී ඇති ප්‍රාදේශීය ලේකම් කොට්ඨාසය කල්මුණේ (109) වේ. එය ප්‍රතිශතයක් වශයෙන් 0.2% ක අගයකි.

අම්පාර දිස්ත්‍රික්කය තුළ වෙනත් ස්ථීර බෝග වගාවේ නිරත වූ බවට වාර්තාවී ඇති මුළු ගොවිකාරකයින් සංඛ්‍යාව 55,511 ක් වන අතර එහි නිරත වූ පුරුෂයින් සංඛ්‍යාව 46,648 ක් ද ස්ත්‍රීන් සංඛ්‍යාව 8,903 ක් ද වේ.

ගොවිකාරකයින් පදිංචි ප්‍රාදේශීය ලේකම් කොට්ඨාස මට්ටමින් සැලකිල්ලට ගතහොත් වෙනත් ස්ථීර බෝග වගාවේ නිරතවී ඇති වැඩිම ගොවිකාරකයින් සංඛ්‍යාව දෙහිඅත්තකණ්ඩිය (11,519) ප්‍රාදේශීය ලේකම් කොට්ඨාසයෙන් වාර්තා වන අතර එය ප්‍රතිශතයක් ලෙස 20.7% කි. දෙවනුවට වැඩිම ගොවිකාරකයින් සංඛ්‍යාව (10,260) වෙනත් ස්ථීර බෝග වගාවේ නිරත වූ බවට වාර්තාවී ඇත්තේ උභත ප්‍රාදේශීය ලේකම් කොට්ඨාසයෙන් වන අතර එය 18.5% ක ප්‍රතිශතයකි. අඩුම ගොවිකාරකයින් සංඛ්‍යාවක් (129) වාර්තාවී ඇති ප්‍රාදේශීය ලේකම් කොට්ඨාසය සයින්දමරුතු වේ. එය ප්‍රතිශතයක් වශයෙන් 0.2% ක අගයකි.

අම්පාර දිස්ත්‍රික්කය තුළ වෙනත් කාලීන බෝග වගාවේ නිරත වූ බවට වාර්තාවී ඇති මුළු ගොවිකාරකයින් සංඛ්‍යාව 33,231 ක් වන අතර එම වගාවේ නිරත වූ පුරුෂයින් සංඛ්‍යාව 27,870 ක් ද ස්ත්‍රීන් සංඛ්‍යාව 5,361 ක් ද වේ.

ගොවිකාරකයින් පදිංචි ප්‍රාදේශීය ලේකම් කොට්ඨාස මට්ටමින් සැලකිල්ලට ගතහොත් වෙනත් කාලීන බෝග වගාවේ නිරතවී ඇති වැඩිම ගොවිකාරකයින් සංඛ්‍යාව (7,830) උභත ප්‍රාදේශීය ලේකම් කොට්ඨාසයෙන් වාර්තා වන අතර එය ප්‍රතිශතයක් ලෙස 23.6% කි. දෙවනුවට වැඩිම ගොවිකාරකයින් සංඛ්‍යාව (4,808) වාර්තාවී ඇත්තේ දමන ප්‍රාදේශීය ලේකම් කොට්ඨාසයෙන් වන අතර එය 14.5%ක ප්‍රතිශතයකි. අඩුම ගොවිකාරකයින් සංඛ්‍යාව (2) වාර්තාවී ඇති ප්‍රාදේශීය ලේකම් කොට්ඨාසය කල්මුණේ වේ. එය ප්‍රතිශතයක් වශයෙන් 0.06% ක අගයකි.

අම්පාර දිස්ත්‍රික්කය තුළ ගව පාලනයේ නිරත වූ බවට වාර්තාවී ඇති මුළු ගොවිකාරකයින් සංඛ්‍යාව 6,387 ක් වන අතර එහි ගව පාලනයේ නිරත වූ පුරුෂයින් සංඛ්‍යාව 5,647 ක් ද ස්ත්‍රීන් සංඛ්‍යාව 740 ක් ද වේ.

ගොවිකාරකයින් පදිංචි ප්‍රාදේශීය ලේකම් කොට්ඨාස මට්ටමින් සැලකිල්ලට ගතහොත් ගව පාලනයේ නිරතවී ඇති වැඩිම ගොවිකාරකයින් සංඛ්‍යාව මහඔය (1,542) ප්‍රාදේශීය ලේකම් කොට්ඨාසයෙන් වාර්තා වන අතර එය ප්‍රතිශතයක් ලෙස 24.1% කි. දෙවනුවට වැඩිම ගොවිකාරකයින් සංඛ්‍යාව වාර්තාවී ඇත්තේ පදියතලාව (969) ප්‍රාදේශීය ලේකම් කොට්ඨාසයෙන් වන අතර එය 15.2% කි. අඩුම ගොවිකාරකයින් සංඛ්‍යාව (2) වාර්තාවී ඇති ප්‍රාදේශීය ලේකම් කොට්ඨාසය සයින්දමරුතු වේ. එය ප්‍රතිශතයක් වශයෙන් 0.03% ක අගයකි.

අම්පාර දිස්ත්‍රික්කය තුළ එළ පාලනයේ නිරත වූ බවට වාර්තාවී ඇති මුළු ගොවිකාරකයින් සංඛ්‍යාව 595 ක් වන අතර එහි එළ පාලනයේ නිරත වූ පුරුෂයින් සංඛ්‍යාව 472 ක් ද ස්ත්‍රීන් සංඛ්‍යාව 123 ක් ද වේ.

ගොවිකාරකයින් පදිංචි ප්‍රාදේශීය ලේකම් කොට්ඨාස මට්ටමින් සැලකිල්ලට ගතහොත් එළ පාලනයේ නිරතවී ඇති වැඩිම ගොවිකාරකයින් සංඛ්‍යාව තිරුක්කෝවිල් (167) ප්‍රාදේශීය ලේකම් කොට්ඨාසයෙන් වාර්තා වන අතර එය ප්‍රතිශතයක් ලෙස 28.1% කි. දෙවනුවට වැඩිම ගොවිකාරකයින් සංඛ්‍යාව (88) එළ පාලනයේ නිරත වූ බවට වාර්තාවී ඇත්තේ පොතුචිල් ප්‍රාදේශීය ලේකම් කොට්ඨාසයෙන් වන අතර එය 14.8% ක ප්‍රතිශතයකි. අඩුම ගොවිකාරකයින් සංඛ්‍යාව (3) වාර්තාවී ඇති ප්‍රාදේශීය ලේකම් කොට්ඨාස වන්නේ පදියතලාව හා සයින්දමරුතු වේ. එය ප්‍රතිශතයක් වශයෙන් 0.5% ක අගයකි.

අම්පාර දිස්ත්‍රික්කය තුළ ඌරන් පාලනය ද ඉතා සුළු වශයෙන් සිදු කෙරෙන බවට වාර්තාවී ඇති අතර ඌරන් පාලනයේ නිරත වූ බවට වාර්තාවී ඇති මුළු ගොවිකාරකයින් සංඛ්‍යාව 14 ක් වන අතර එහි ඌරන් පාලනයේ නිරත පුරුෂ ගොවිකාරකයින් සංඛ්‍යාව 11 ක් ද ස්ත්‍රී ගොවිකාරකයින් සංඛ්‍යාව 3 ක් ද වේ.

අම්පාර දිස්ත්‍රික්කය තුළ කුකුළු පාලනයේ නිරත වූ බවට වාර්තාවී ඇති මුළු ගොවිකාරකයින් සංඛ්‍යාව 4,853 ක් වන අතර එහි කුකුළු පාලනයේ නිරත වූ පුරුෂයින් සංඛ්‍යාව 3,955 ක් ද ස්ත්‍රීන් සංඛ්‍යාව 898 ක් ද වේ.

ගොවිකාරකයින් පදිංචි ප්‍රාදේශීය ලේකම් කොට්ඨාස මට්ටමින් සැලකිල්ලට ගතහොත් කුකුළු පාලනයේ නිරතවී ඇති වැඩිම ගොවිකාරකයින් සංඛ්‍යාව (766) නවදන්වැලි ප්‍රාදේශීය ලේකම් කොට්ඨාසයෙන් වාර්තා වන අතර එය ප්‍රතිශතයක් ලෙස 15.8% කි. අඩුම ගොවිකාරකයින් සංඛ්‍යාව (25) වාර්තාවී ඇති ප්‍රාදේශීය ලේකම් කොට්ඨාසය සයින්දමරුකු වේ. එය ප්‍රතිශතයක් වශයෙන් 0.5% ක අගයකි.

අම්පාර දිස්ත්‍රික්කය තුළ වෙනත් සත්ත්ව පාලනයේ නිරත වූ බවට වාර්තාවී ඇති මුළු ගොවිකාරකයින් සංඛ්‍යාව 59 ක් වන අතර එහි වෙනත් සත්ත්ව පාලනයේ නිරත වූ පුරුෂයින් සංඛ්‍යාව 50 ක් ද ස්ත්‍රීන් සංඛ්‍යාව 9 ක් ද වේ.

අම්පාර දිස්ත්‍රික්කය තුළ ජල ජීවි වගාව ද සිදු කෙරෙන බවට වාර්තාවී ඇති අතර එහි නිරත වූ බවට වාර්තාවී ඇති මුළු ගොවිකාරකයින් සංඛ්‍යාව 51 ක් වන එහි පුරුෂ ගොවිකාරකයින් 50 ක් ද එක් ස්ත්‍රී ගොවිකාරකයෙක් ද වේ.

වගු අංක 3.9 : ප්‍රාදේශීය ලේකම් කොට්ඨාස මට්ටමින් ස්ත්‍රී/ පුරුෂ භාවය අනුව කෘෂිකාර්මික කටයුතුවල නිරත ගොවිකාරකයින් සංඛ්‍යාව - 2014

ප්‍රා.ලේ.කොට්ඨාසය	කෘෂිකාර්මික කටයුතුවල නිරත වූ ගොවිකාරකයන් සංඛ්‍යාව														
	වී වගාව			තේ වගාව			රබර් වගාව			පොල් වගාව			වෙනත් ස්ථිර බෝග වගාව		
	කාරකයන් සංඛ්‍යාව	පුරුෂ	ස්ත්‍රී	කාරකයන් සංඛ්‍යාව	පුරුෂ	ස්ත්‍රී	කාරකයන් සංඛ්‍යාව	පුරුෂ	ස්ත්‍රී	කාරකයන් සංඛ්‍යාව	පුරුෂ	ස්ත්‍රී	කාරකයන් සංඛ්‍යාව	පුරුෂ	ස්ත්‍රී
දෙහිඅත්තකණ්ඩිය	7,930	6,761	1,169	6	5	1	117	105	12	9,693	7,950	1,743	11,519	9,410	2,109
පදියතලාව	3,330	2,921	409	5	2	3	394	344	50	4,276	3,623	653	4,560	3,858	702
මහඔය	3,174	2,699	475	2	1	1	124	113	11	3,661	2,963	698	3,422	2,749	673
උහන	8,223	7,233	990	7	6	1	14	13	1	9,158	7,784	1,374	10,260	8,692	1,568
අම්පාර	3,370	2,933	437	6	4	2	2	1	1	4,756	3,935	821	4,872	4,016	856
නව්දන්වැලි	1,396	1,088	308	-	-	-	-	-	-	1,513	1,157	356	1,321	1,013	308
සමන්තුවේ	2,425	2,269	156	-	-	-	-	-	-	1,654	1,530	124	1,767	1,650	117
කල්මුණේ (දෙමළ කොට්ඨාසය)	206	187	19	1	1	-	-	-	-	319	279	40	297	265	32
කල්මුණේ	299	282	17	-	-	-	-	-	-	109	98	11	153	141	12
සයින්දමරුතු	367	345	22	-	-	-	-	-	-	135	127	8	129	121	8
කරෙයිතිවු	386	367	19	-	-	-	-	-	-	444	411	33	417	389	28
නින්දවුර්	889	781	108	-	-	-	-	-	-	775	663	112	719	601	118
අඩ්ඩාලව්වේන	1,126	1,030	96	-	-	-	-	-	-	1,149	1,035	114	1,030	927	103
ඉරක්කාමම්	642	612	30	-	-	-	-	-	-	1,019	911	108	1,138	1,024	114
අක්කරපත්තුව	1,065	1,010	55	-	-	-	-	-	-	578	547	31	547	512	35
අලයාඩ්වෙම්බු	853	802	51	1	1	-	-	-	-	994	906	88	941	859	82
දමන	4,931	4,249	682	-	-	-	-	-	-	5,956	5,027	929	6,097	5,164	933
නිරුක්කෝවිල්	2,103	1,799	304	3	3	-	-	-	-	2,660	2,222	438	2,331	1,941	390
පොතුච්චි	1,815	1,499	316	-	-	-	-	-	-	2,590	2,085	505	2,313	1,847	466
ලාභුගල	1,437	1,268	169	1	1	-	61	51	10	1,661	1,424	237	1,718	1,469	249
එකතුව	45,967	40,135	5,832	32	24	8	712	627	85	53,100	44,677	8,423	55,551	46,648	8,903

වගු අංක 3.9 : ප්‍රාදේශීය ලේකම් කොට්ඨාස මට්ටමින් ස්ත්‍රී/ පුරුෂ භාවය අනුව කෘෂිකාර්මික කටයුතුවල නිරත ගොවිකාරකයින් සංඛ්‍යාව - 2014 (සම්බන්ධිතයි)

ප්‍රා.ලේ.කොට්ඨාසය	කෘෂිකාර්මික කටයුතුවල නිරත වූ ගොවිකාරකයන් සංඛ්‍යාව														
	වෙනත් කාලීන බෝග වගාව			ගව පාලනය			එළ පාලනය			උරු පාලනය			කුකුළු පාලනය		
	කාරකයන් සංඛ්‍යාව	පුරුෂ	ස්ත්‍රී	කාරකයන් සංඛ්‍යාව	පුරුෂ	ස්ත්‍රී	කාරකයන් සංඛ්‍යාව	පුරුෂ	ස්ත්‍රී	කාරකයන් සංඛ්‍යාව	පුරුෂ	ස්ත්‍රී	කාරකයන් සංඛ්‍යාව	පුරුෂ	ස්ත්‍රී
දෙහිඅත්තකණ්ඩිය	4,276	3,513	763	575	521	54	22	19	3	5	4	1	224	201	23
පදියනලාව	4,072	3,497	575	969	882	87	3	3	-	1	1	-	239	207	32
මහමිය	3,804	3,150	654	1,542	1,314	228	7	6	1	2	2	-	128	104	24
උහන	7,830	6,646	1,184	591	533	58	17	15	2	1	-	1	232	202	30
අම්පාර	3,716	3,054	662	434	384	50	25	23	2	3	3	-	228	179	49
නව්දන්වැලි	516	407	109	567	457	110	78	59	19	-	-	-	766	565	201
සමන්තුරේ	63	52	11	164	161	3	39	34	5	-	-	-	527	486	41
කල්මුණේ (දෙමළ කොට්ඨාසය)	68	59	9	22	20	2	8	7	1	1	1	-	60	56	4
කල්මුණේ	2	1	1	13	12	1	11	11	-	-	-	-	44	39	5
සයින්දමරුතු	22	21	1	2	2	-	3	3	-	-	-	-	25	23	2
කරෙයිතිවු	50	46	4	49	47	2	6	6	-	-	-	-	77	72	5
නින්දවුර්	48	39	9	25	23	2	13	7	6	-	-	-	123	74	49
අඩ්ඩාලවවෙන	205	182	23	77	74	3	13	13	-	-	-	-	153	136	17
ඉරක්කාමම්	143	129	14	126	118	8	40	39	1	-	-	-	290	217	73
අක්කරපත්තුව	8	5	3	21	20	1	4	4	-	-	-	-	57	53	4
අලයාඩ්වෙම්බු	306	266	40	155	145	10	17	14	3	-	-	-	171	148	23
දමන	4,808	4,094	714	410	361	49	34	30	4	1	-	1	226	194	32
තිරුක්කෝවිල්	947	753	194	348	302	46	167	111	56	-	-	-	539	418	121
පොතුචිල්	802	633	169	190	174	16	88	68	20	-	-	-	680	525	155
ලාභුගල	1,545	1,323	222	107	97	10	-	-	-	-	-	-	64	56	8
එකතුව	33,231	27,870	5,361	6,387	5,647	740	595	472	123	14	11	3	4,853	3,955	898

වගු අංක 3.9 : ප්‍රාදේශීය ලේකම් කොට්ඨාස මට්ටමින් ස්ත්‍රී/ පුරුෂ භාවය අනුව කෘෂිකාර්මික කටයුතුවල නිරත ගොවිකාරකයින් සංඛ්‍යාව - 2014

ප්‍රා.ලේ.කොට්ඨාසය	කෘෂිකාර්මික කටයුතුවල නිරත වූ ගොවිකාරකයන් සංඛ්‍යාව					
	වෙනත් සත්ත්ව පාලනයන්			ජලජීවී වගාව		
	කාරකයන් සංඛ්‍යාව	පුරුෂ	ස්ත්‍රී	කාරකයන් සංඛ්‍යාව	පුරුෂ	ස්ත්‍රී
දෙහිඅත්තකණ්ඩිය	5	4	1	10	10	-
පදියතලාව	-	-	-	1	1	-
මහඔය	-	-	-	1	1	-
උහන	2	1	1	3	3	-
අම්පාර	6	5	1	10	10	-
නව්දන්වැලි	8	5	3	9	9	-
සමන්තුරේ	4	4	-	2	2	-
කල්මුණේ (දෙමළ කොට්ඨාසය)	3	3	-	-	-	-
කල්මුණේ	2	1	1	-	-	-
සයින්දමරුතු	-	-	-	-	-	-
කරෙයිතිවු	4	4	-	-	-	-
නින්දවුර්	5	4	1	-	-	-
අඬුබාලවවෙන	4	4	-	-	-	-
ඉරක්කාමම්	2	2	-	1	1	-
අක්කරපත්තුව	-	-	-	-	-	-
අලයාඩ්වෙම්බු	8	7	1	1	1	-
දමන	1	1	-	13	12	1
තිරුක්කෝවිල්	3	3	-	-	-	-
පොතුචිල්	2	2	-	-	-	-
ලාභුගල	-	-	-	-	-	-
එකතුව	59	50	9	51	50	1

රූප සටහන 09 - ස්ත්‍රී/ පුරුෂ භාවය අනුව කෘෂිකාර්මික කටයුතුවල නිරත ගොවිකාරකයින් (අම්පාර දිස්ත්‍රික්කය) - 2014

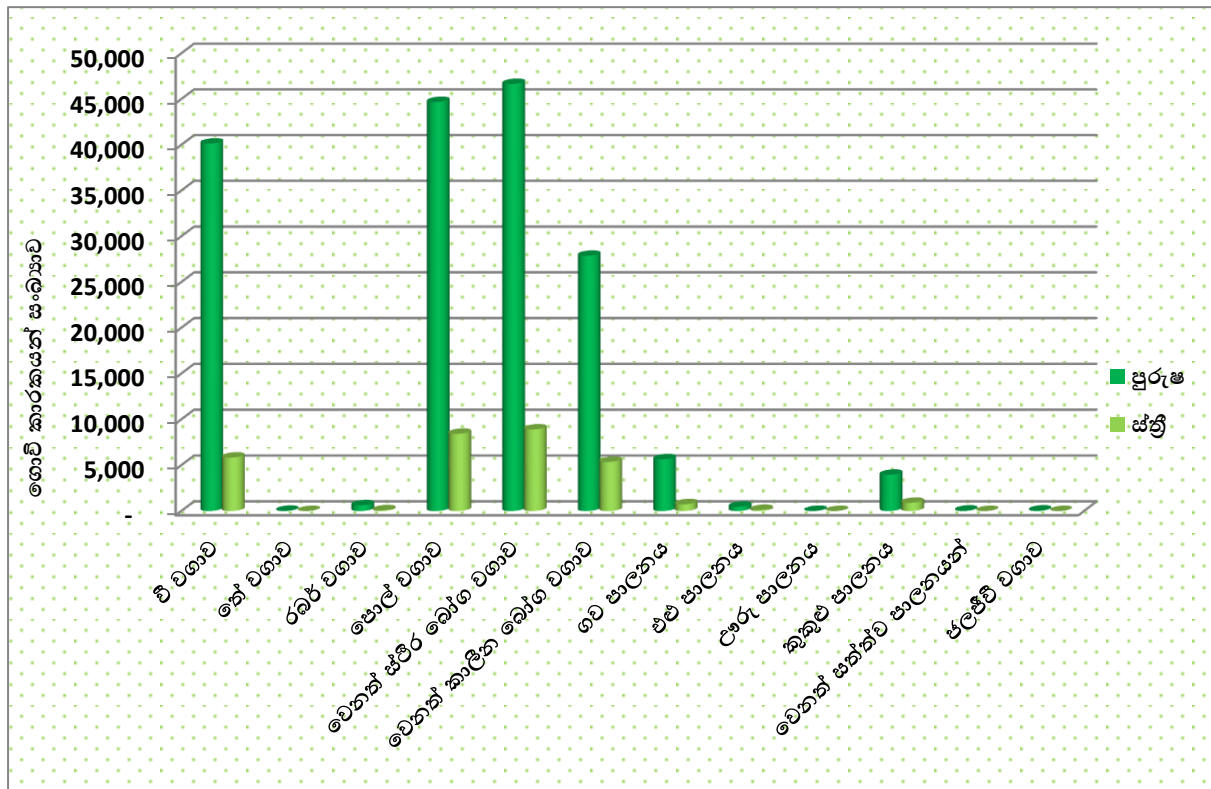

3.10 : ප්‍රාදේශීය ලේකම් කොට්ඨාස මට්ටමින් ස්ත්‍රී/ පුරුෂ භාවය අනුව කෘෂිකාර්මික කටයුතුවල නිරතව සිටි ගොවිකාරකයින් සංඛ්‍යාවෙහි ප්‍රතිශතය - 2014

ආර්ථික සංගණනය යටතේ 2014 වර්ෂයේ සිදුකරන ලද කෘෂිකාර්මික කටයුතු ගණන් ගැනීමේ අදියරේදී දිස්ත්‍රික්ක මට්ටමින් එක් එක් ගොවි කාණ්ඩවල ගොවිකාරකයින් නිරතව සිටි ආර්ථික කටයුතු පිළිබඳ තොරතුරු රැස්කරන ලදී.

ඒ අනුව අම්පාර දිස්ත්‍රික්කයේ ගොවි කාණ්ඩවල ගොවිකාරකයින් තමාගේ ම ආර්ථික කටයුත්ත ලෙස වී වගාවේ යෙදුණු සංඛ්‍යාවෙහි ප්‍රතිශතය 22.9% කි. මෙම දිස්ත්‍රික්කයේ ප්‍රාදේශීය ලේකම් කොට්ඨාස අතුරින් වී වගාවේ නිරතවූ වැඩිම ගොවිකාරකයින් සංඛ්‍යාවෙහි ප්‍රතිශතය වන 53.7% ක් සයින්දමරුතු ප්‍රාදේශීය ලේකම් කොට්ඨාසයෙන් වාර්තා වන අතර අඩුම ගොවිකාරකයින් සංඛ්‍යාවෙහි ප්‍රතිශතය වන 18.7% ක් වාර්තා වන්නේ පදියතලාව ප්‍රාදේශීය ලේකම් කොට්ඨාසයෙනි.

අම්පාර දිස්ත්‍රික්කයේ පොල් වගාව සිදුකරනු ලබන ගොවිකාරකයින්ගේ ප්‍රතිශතය 26.5% ක් වන අතර එයින් වැඩිම ප්‍රතිශතය වන 32.4% කල්මුණේ (දෙමළ කොට්ඨාසය) ප්‍රාදේශීය ලේකම් කොට්ඨාසයෙන්ද, අඩුම ප්‍රතිශතය වන 17.2% කල්මුණේ ප්‍රාදේශීය ලේකම් කොට්ඨාසයෙන්ද වාර්තාවේ.

දිස්ත්‍රික්කයේ ගොවි කාණ්ඩ අතුරින් වෙනත් ස්ථීර බෝග වගාකරනු ලබන ගොවිකාරකයින්ගේ ප්‍රතිශතය 27.7% කි. එයින් වැඩිම ප්‍රතිශතය 33.5% දෙහිඅත්තකණ්ඩිය හා ඉරක්කාමම් යන ප්‍රාදේශීය ලේකම් කොට්ඨාසවලින්ද, අඩුම ප්‍රතිශතය වන 18.9% සයින්දමරුතු ප්‍රාදේශීය ලේකම් කොට්ඨාසයෙන්ද වාර්තාවේ.

අම්පාර දිස්ත්‍රික්කයේ ගොවි කාණ්ඩවල අනෙකුත් කාලීන බෝග වගාව සිදුකරන ලද ගොවිකාරකයින්ගේ ප්‍රතිශතය 16.6% වන අතර එහි වැඩිම ප්‍රතිශතය වන ගොවිකාරකයින්ගෙන් 24% ක් මහඔය ප්‍රාදේශීය ලේකම් කොට්ඨාසයෙන් ද අඩුම ප්‍රතිශතය වන 0.3% කල්මුණේ ප්‍රාදේශීය ලේකම් කොට්ඨාසයෙන්ද වාර්තාවේ.

දිස්ත්‍රික්කයේ ගව පාලනය සිදුකරන ගොවිකාරකයින්ගේ ප්‍රතිශතය 3.2% කි. වැඩිවශයෙන් ගව පාලනය සිදුකරනු ලබන ප්‍රාදේශීය ලේකම් කොට්ඨාසය වන්නේ මහඔය වේ. එම අගය 9.7% කි.

අම්පාර දිස්ත්‍රික්කයේ කුකුළු පාලනය සිදුකරන ගොවිකාරකයින්ගේ ප්‍රතිශතය 2.4% කි. වැඩි වශයෙන් කුකුළු පාලනය සිදුකරන ප්‍රාදේශීය ලේකම් කොට්ඨාසය වන්නේ නව්දන්වැලි ප්‍රාදේශීය ලේකම් කොට්ඨාසය (12.4%) වන අතර අඩුවෙන්ම කුකුළු පාලනය සිදුකරන ප්‍රාදේශීය ලේකම් කොට්ඨාසය වන්නේ උහන (0.6%) ප්‍රාදේශීය ලේකම් කොට්ඨාසයයි.

මෙහිදී සාමාන්‍යයෙන් අම්පාර දිස්ත්‍රික්කයේ ගොවිකාරකයින්, කෘෂිකාර්මික කටයුතු 3 ක පමණ යෙදී සිටින බව පෙනේ. නව්දන්වැලි ප්‍රාදේශීය ලේකම් කොට්ඨාසයෙහි ගොවිකාරකයින් සාමාන්‍යයෙන් කෘෂිකාර්මික කටයුතු 4 ක් පමණ සිදුකරමින් වැඩිම කෘෂිකාර්මික කටයුතු ප්‍රමාණයක යෙදෙන අතර සයින්දමරුතු ප්‍රාදේශීය ලේකම් කොට්ඨාසයේ ගොවිකාරකයින් සාමාන්‍යයෙන් කෘෂිකාර්මික කටයුතු 2 ක පමණ නිරතවෙමින් අඩුම කෘෂිකාර්මික කටයුතු ප්‍රමාණයක් සිදු කරයි.

වගු අංක 3.10 : ප්‍රාදේශීය ලේකම් කොට්ඨාස මට්ටමින් ස්ත්‍රී/ පුරුෂ භාවය අනුව කෘෂිකාර්මික කටයුතුවල නිරතව සිටි ගොවිකාරකයින් සංඛ්‍යාවෙහි ප්‍රතිශතය - 2014

ප්‍රා.ලේ.කොට්ඨාසය	කෘෂිකාර්මික කටයුතුවල නිරත වූ ගොවිකාරකයන් සංඛ්‍යාවෙහි ප්‍රතිශතය(%)											
	වී වගාව			තේ වගාව			රබර් වගාව			පොල් වගාව		
	එකතුව	පුරුෂ	ස්ත්‍රී	එකතුව	පුරුෂ	ස්ත්‍රී	එකතුව	පුරුෂ	ස්ත්‍රී	එකතුව	පුරුෂ	ස්ත්‍රී
දෙහිඅත්තකණ්ඩිය	23.1	23.7	19.9	0.0	0.0	0.0	0.3	0.4	0.2	28.2	27.9	29.6
පදියකලාව	18.7	19.0	16.3	0.0	0.0	0.1	2.2	2.2	2.0	24.0	23.6	26.0
මහඔය	20.0	20.6	17.2	0.0	0.0	0.0	0.8	0.9	0.4	23.1	22.6	25.2
උහන	22.6	23.2	19.0	0.0	0.0	0.0	0.0	0.0	0.0	25.2	25.0	26.4
අම්පාර	19.3	20.2	15.2	0.0	0.0	0.1	0.0	0.0	0.0	27.3	27.1	28.5
නව්දන්වැලි	22.6	22.9	21.8	0.0	0.0	0.0	0.0	0.0	0.0	24.5	24.3	25.2
සමන්තුරේ	36.5	36.7	34.1	0.0	0.0	0.0	0.0	0.0	0.0	24.9	24.7	27.1
කල්මුණේ (දෙමළ කොට්ඨාසය)	20.9	21.3	17.8	0.1	0.1	0.0	0.0	0.0	0.0	32.4	31.8	37.4
කල්මුණේ	47.2	48.2	35.4	0.0	0.0	0.0	0.0	0.0	0.0	17.2	16.8	22.9
සයින්දමරුතු	53.7	53.7	53.7	0.0	0.0	0.0	0.0	0.0	0.0	19.8	19.8	19.5
කරෙයිතිවු	26.9	27.3	20.9	0.0	0.0	0.0	0.0	0.0	0.0	31.0	30.6	36.3
නින්දවුර්	34.2	35.6	26.7	0.0	0.0	0.0	0.0	0.0	0.0	29.8	30.2	27.7
අඩ්ඩාලව්වේන	30.0	30.3	27.0	0.0	0.0	0.0	0.0	0.0	0.0	30.6	30.4	32.0
ඉරක්කාමම්	18.9	20.0	8.6	0.0	0.0	0.0	0.0	0.0	0.0	30.0	29.8	31.0
අක්කරපත්තුව	46.7	47.0	42.6	0.0	0.0	0.0	0.0	0.0	0.0	25.4	25.4	24.0
අලයාඩ්වෙම්බු	24.7	25.5	17.1	0.0	0.0	0.0	0.0	0.0	0.0	28.8	28.8	29.5
දමන	21.9	22.2	20.4	0.0	0.0	0.0	0.0	0.0	0.0	26.5	26.3	27.8
නිරුක්කෝවිල්	23.1	23.8	19.6	0.0	0.0	0.0	0.0	0.0	0.0	29.2	29.4	28.3
පොතුච්චේ	21.4	21.9	19.2	0.0	0.0	0.0	0.0	0.0	0.0	30.5	30.5	30.7
ලාභුගල	21.8	22.3	18.7	0.0	0.0	0.0	0.9	0.9	1.1	25.2	25.0	26.2
එකතුව	22.9	23.6	19.2	0.0	0.0	0.0	0.4	0.4	0.3	26.5	26.3	27.7

ප්‍රා.ලේ.කොට්ඨාසය	කෘෂිකාර්මික කටයුතුවල නිරත වූ ගොවිකාරකයන් සංඛ්‍යාවෙහි ප්‍රතිශතය(%)											
	වෙනත් ස්ථීර බෝග වගාව			වෙනත් කාලීන බෝග වගාව			ගව පාලනය			එළු පාලනය		
	එකතුව	පුරුෂ	ස්ත්‍රී	එකතුව	පුරුෂ	ස්ත්‍රී	එකතුව	පුරුෂ	ස්ත්‍රී	එකතුව	පුරුෂ	ස්ත්‍රී
දෙහිඅත්තකණ්ඩිය	33.5	33.0	35.9	12.4	12.3	13.0	1.7	1.8	0.9	0.1	0.1	0.1
පදියකලාව	25.5	25.2	28.0	22.8	22.8	22.9	5.4	5.8	3.5	0.0	0.0	0.0
මහඔය	21.6	21.0	24.3	24.0	24.0	23.7	9.7	10.0	8.2	0.0	0.0	0.0
උහන	28.2	27.9	30.1	21.5	21.4	22.7	1.6	1.7	1.1	0.0	0.0	0.0
අම්පාර	28.0	27.6	29.7	21.3	21.0	23.0	2.5	2.6	1.7	0.1	0.2	0.1
නව්දන්වැලි	21.4	21.3	21.8	8.4	8.6	7.7	9.2	9.6	7.8	1.3	1.2	1.3
සමන්තුරේ	26.6	26.7	25.6	0.9	0.8	2.4	2.5	2.6	0.7	0.6	0.5	1.1
කල්මුණේ (දෙමළ කොට්ඨාසය)	30.2	30.2	29.9	6.9	6.7	8.4	2.2	2.3	1.9	0.8	0.8	0.9
කල්මුණේ	24.2	24.1	25.0	0.3	0.2	2.1	2.1	2.1	2.1	1.7	1.9	0.0
සයින්දමරුතු	18.9	18.8	19.5	3.2	3.3	2.4	0.3	0.3	0.0	0.4	0.5	0.0
කරෙයිතිවු	29.1	29.0	30.8	3.5	3.4	4.4	3.4	3.5	2.2	0.4	0.4	0.0
නින්දවුර්	27.7	27.4	29.1	1.8	1.8	2.2	1.0	1.0	0.5	0.5	0.3	1.5
අඩ්ඩාලව්වේන	27.4	27.3	28.9	5.5	5.4	6.5	2.0	2.2	0.8	0.3	0.4	0.0
ඉරක්කාමම්	33.5	33.5	32.8	4.2	4.2	4.0	3.7	3.9	2.3	1.2	1.3	0.3
අක්කරපත්තුව	24.0	23.8	27.1	0.4	0.2	2.3	0.9	0.9	0.8	0.2	0.2	0.0
අලයාඩ්වෙම්බු	27.3	27.3	27.5	8.9	8.4	13.4	4.5	4.6	3.4	0.5	0.4	1.0
දමන	27.1	27.0	27.9	21.4	21.4	21.3	1.8	1.9	1.5	0.2	0.2	0.1
නිරුක්කෝවිල්	25.6	25.7	25.2	10.4	10.0	12.5	3.8	4.0	3.0	1.8	1.5	3.6
පොතුච්චේ	27.3	27.0	28.3	9.5	9.3	10.3	2.2	2.5	1.0	1.0	1.0	1.2
ලාභුගල	26.1	25.8	27.5	23.4	23.3	24.5	1.6	1.7	1.1	0.0	0.0	0.0
එකතුව	27.7	27.4	29.3	16.6	16.4	17.6	3.2	3.3	2.4	0.3	0.3	0.4

වගු අංක 3.10 : ප්‍රාදේශීය ලේකම් කොට්ඨාස මට්ටමින් ස්ත්‍රී/ පුරුෂ භාවය අනුව කෘෂිකාර්මික කටයුතුවල නිරතව සිටි ගොවිකාරකයින් සංඛ්‍යාවෙහි ප්‍රතිශතය - 2014 (සම්බන්ධිතයි)

ප්‍රා.ලේ.කොට්ඨාසය	කෘෂිකාර්මික කටයුතුවල නිරත වූ ගොවිකාරකයන් සංඛ්‍යාවෙහි ප්‍රතිශතය (%)												මුළු ගණන		
	ඌරු පාලනය			කුකුළු පාලනය			වෙනත් සත්ත්ව පාලනයන්			ජලජීවී වගාව			ගොවිකාරකයන් නිරත වන සාමාන්‍ය කෘෂිකාර්මික කටයුතු සංඛ්‍යාව (%)		
	එකතුව	පුරුෂ	ස්ත්‍රී	එකතුව	පුරුෂ	ස්ත්‍රී	එකතුව	පුරුෂ	ස්ත්‍රී	එකතුව	පුරුෂ	ස්ත්‍රී	එකතුව	පුරුෂ	ස්ත්‍රී
දෙහිඅන්තකණ්ඩිය	0.0	0.0	0.0	0.7	0.7	0.4	0.0	0.0	0.0	0.0	0.0	0.0	2.7	2.7	2.6
පදියතලාව	0.0	0.0	0.0	1.3	1.3	1.3	0.0	0.0	0.0	0.0	0.0	0.0	3.6	3.6	3.3
මහඔය	0.0	0.0	0.0	0.8	0.8	0.9	0.0	0.0	0.0	0.0	0.0	0.0	3.0	3.1	2.8
උහන	0.0	0.0	0.0	0.6	0.6	0.6	0.0	0.0	0.0	0.0	0.0	0.0	2.8	2.9	2.7
අම්පාර	0.0	0.0	0.0	1.3	1.2	1.7	0.0	0.0	0.0	0.1	0.1	0.0	3.3	3.4	3.1
නව්දන්වැලි	0.0	0.0	0.0	12.4	11.9	14.2	0.1	0.1	0.2	0.1	0.2	0.0	3.8	3.8	3.7
සමන්තුවේ	0.0	0.0	0.0	7.9	7.9	9.0	0.1	0.1	0.0	0.0	0.0	0.0	2.5	2.5	2.5
කල්මුණේ (දෙමළ කොට්ඨාසය)	0.1	0.1	0.0	6.1	6.4	3.7	0.3	0.3	0.0	0.0	0.0	0.0	2.7	2.7	2.3
කල්මුණේ	0.0	0.0	0.0	7.0	6.7	10.4	0.3	0.2	2.1	0.0	0.0	0.0	1.9	1.9	2.0
සයින්දමරුතු	0.0	0.0	0.0	3.7	3.6	4.9	0.0	0.0	0.0	0.0	0.0	0.0	1.8	1.8	1.8
කරෙයිතිවු	0.0	0.0	0.0	5.4	5.4	5.5	0.3	0.3	0.0	0.0	0.0	0.0	2.8	2.8	2.8
නින්දුඹුර්	0.0	0.0	0.0	4.7	3.4	12.1	0.2	0.2	0.2	0.0	0.0	0.0	2.2	2.2	2.2
අඩ්ඩාලව්වෙන	0.0	0.0	0.0	4.1	4.0	4.8	0.1	0.1	0.0	0.0	0.0	0.0	2.6	2.6	2.6
ඉරක්කාමම්	0.0	0.0	0.0	8.5	7.1	21.0	0.1	0.1	0.0	0.0	0.0	0.0	2.7	2.7	2.3
අක්කරපත්තුව	0.0	0.0	0.0	2.5	2.5	3.1	0.0	0.0	0.0	0.0	0.0	0.0	1.9	1.9	1.8
අලයාඩවෙම්බු	0.0	0.0	0.0	5.0	4.7	7.7	0.2	0.2	0.3	0.0	0.0	0.0	3.3	3.3	3.2
දමන	0.0	0.0	0.0	1.0	1.0	1.0	0.0	0.0	0.0	0.1	0.1	0.0	2.7	2.7	2.5
තිරුක්කෝවිල්	0.0	0.0	0.0	5.9	5.5	7.8	0.0	0.0	0.0	0.0	0.0	0.0	3.1	3.1	3.1
පොතුච්චිල්	0.0	0.0	0.0	8.0	7.7	9.4	0.0	0.0	0.0	0.0	0.0	0.0	3.0	3.0	2.9
ලාභුගල	0.0	0.0	0.0	1.0	1.0	0.9	0.0	0.0	0.0	0.0	0.0	0.0	3.5	3.5	3.2
එකතුව	0.0	0.0	0.0	2.4	2.3	3.0	0.0	0.0	0.0	0.0	0.0	0.0	2.9	2.9	2.8

3.11 : ප්‍රාදේශීය ලේකම් කොට්ඨාස මට්ටමින් කෘෂිකාර්මාන්තය හැර වෙනත් ආර්ථික කටයුත්තක නිරත ගොවිකාරකයින් සංඛ්‍යාව - 2014

මෙවර පවත්වන ලද ආර්ථික සංගණනයේ කෘෂිකාර්මික තොරතුරු රැස්කිරීමේ අදියරේදී ගොවිකාරකයා කෘෂිකාර්මාන්තයට අමතරව වෙනත් ආර්ථික කටයුත්තක නිරතවේද? නැද්ද? යන්න පිළිබඳවද තොරතුරු රැස්කරන ලදී.

අම්පාර දිස්ත්‍රික්කයේ සිටින මුළු ගොවිකාරකයින් සංඛ්‍යාව 69,244 කි. ඉන් වැඩිම ගොවිකාරකයින් සංඛ්‍යාව (12,815) උභත ප්‍රාදේශීය ලේකම් කොට්ඨාසයෙන් වාර්තා වන අතර එය 18.5% කි. අඩුම ගොවිකාරකයින් සංඛ්‍යාව (339) කල්මුණේ ප්‍රාදේශීය ලේකම් කොට්ඨාසයෙන් වාර්තා වන අතර එය 0.5% කි.

එම දිස්ත්‍රික්කයේ පදිංචි මුළු ගොවිකාරකයින්ගෙන් කෘෂිකාර්මාන්තයට අමතරව වෙනත් ආර්ථික කටයුත්තක නිරත ගොවිකාරකයින් සංඛ්‍යාව 30,122 වන අතර ඉන් වැඩිම අගය වන 5,533 උභත ප්‍රාදේශීය ලේකම් කොට්ඨාසයෙන් වාර්තා වේ. ප්‍රතිශතයක් වශයෙන් එය 18.4% කි. කෘෂිකාර්මාන්තයට අමතරව වෙනත් ආර්ථික කටයුත්තක නිරත ගොවිකාරකයින්ගෙන් අඩුම සංඛ්‍යාව වන 192 සයින්දමරුතු ප්‍රාදේශීය ලේකම් කොට්ඨාසයෙන් වාර්තා වන අතර එය ප්‍රතිශතයක් වශයෙන් 0.6% කි.

එමෙන්ම අම්පාර දිස්ත්‍රික්කයේ පදිංචි මුළු ගොවිකාරකයින්ගෙන් කෘෂිකාර්මික කටයුතුවල පමණක් නිරත වන ගොවිකාරකයින් සංඛ්‍යාව 39,122 ක් වන අතර ඉන් වැඩිම අගය වන 8,942 දෙහිඅත්තකණ්ඩිය ප්‍රාදේශීය ලේකම් කොට්ඨාසයෙන් වාර්තා වේ. ප්‍රතිශතයක් වශයෙන් එය 22.9% කි. එමෙන්ම එහි අඩුම සංඛ්‍යාව වන 108 කල්මුණේ ප්‍රාදේශීය ලේකම් කොට්ඨාසයෙන් වාර්තා වන අතර එය ප්‍රතිශතයක් වශයෙන් 0.3% කි.

වගු අංක 3.11 : ප්‍රාදේශීය ලේකම් කොට්ඨාස මට්ටමින් වෙනත් ආර්ථික කටයුත්තක නිරත ගොවිකාරකයින් සංඛ්‍යාව - 2014

ප්‍රා.ලේ.කොට්ඨාසය	ගොවිකාරකයන්					
	වෙනත් ආර්ථික කටයුත්තක නිරත සංඛ්‍යාව	%	වෙනත් ආර්ථික කටයුත්තක නිරත නොවන සංඛ්‍යාව	%	මුළු ගණන	%
දෙහිඅත්තකණ්ඩිය	3,857	12.8	8,942	22.9	12,799	18.5
පදියතලාව	1,902	6.3	3,078	7.9	4,980	7.2
මහඔය	2,277	7.6	2,992	7.6	5,269	7.6
උභත	5,533	18.4	7,282	18.6	12,815	18.5
අම්පාර	2,908	9.7	2,345	6.0	5,253	7.6
නව්දන්වැලි	364	1.2	1,268	3.2	1,632	2.4
සමන්තුරේ	1,010	3.4	1,622	4.1	2,632	3.8
කල්මුණේ (දෙමළ කොට්ඨාසය)	230	0.8	136	0.3	366	0.5
කල්මුණේ	231	0.8	108	0.3	339	0.5
සයින්දමරුතු	192	0.6	197	0.5	389	0.6
කරෙයිතිවු	292	1.0	213	0.5	505	0.7
නින්දවුර	606	2.0	573	1.5	1,179	1.7
අඩ්ඩාලව්වෙන	823	2.7	631	1.6	1,454	2.1
ඉරක්කාමම්	595	2.0	672	1.7	1,267	1.8
අක්කරපත්තුව	638	2.1	545	1.4	1,183	1.7
අලයාඩ්වෙම්බු	550	1.8	507	1.3	1,057	1.5
දමන	4,217	14.0	4,228	10.8	8,445	12.2
කිරුක්කෝවිල්	1,417	4.7	1,505	3.8	2,922	4.2
පොතුච්ඡේ	1,341	4.5	1,507	3.9	2,848	4.1
ලාහුගල	1,139	3.8	771	2.0	1,910	2.8
එකතුව	30,122	100.0	39,122	100.0	69,244	100.0

රූප සටහන 10 - ප්‍රාදේශීය ලේකම් කොට්ඨාස මට්ටමින් වෙනත් ආර්ථික කටයුත්තක නිරත ගොවිකාරකයින් (අම්පාර දිස්ත්‍රික්කය) - 2014

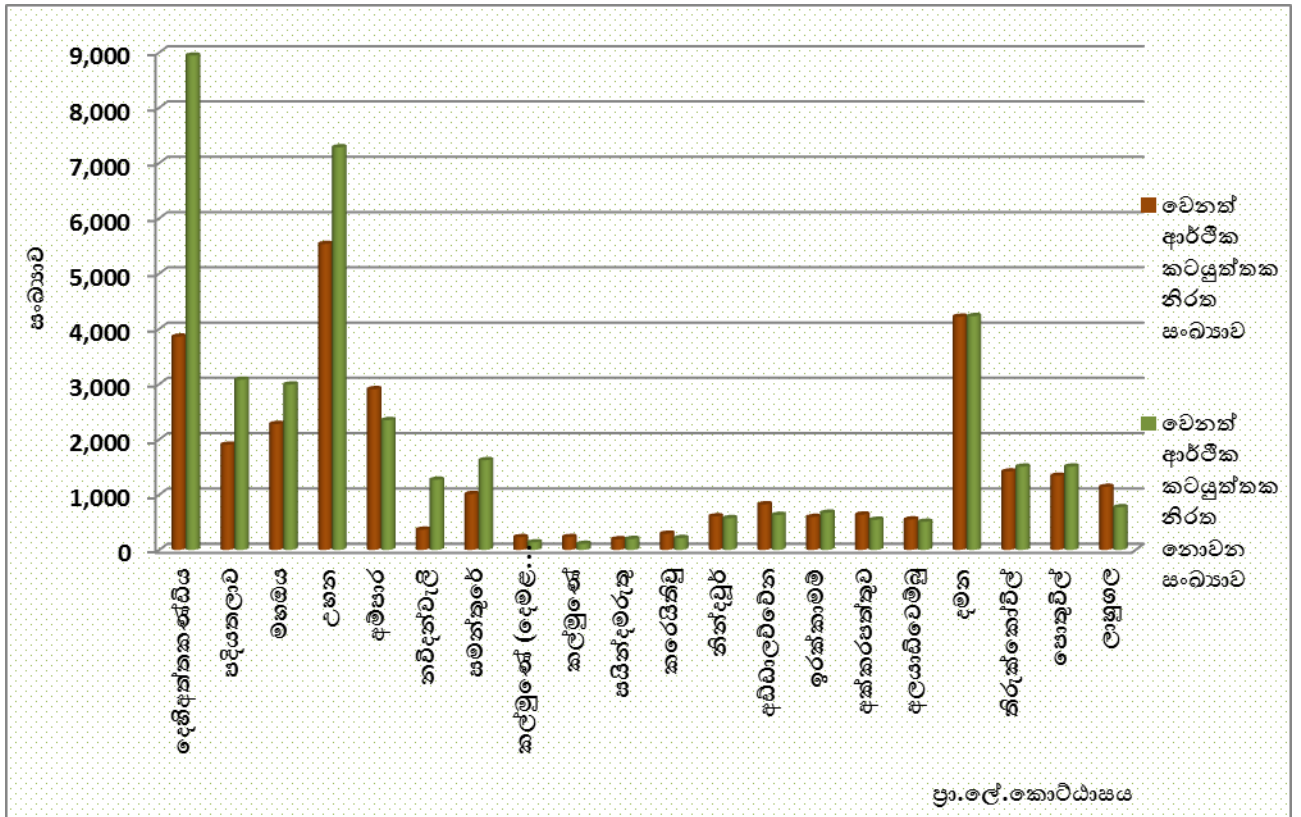

3.12 : ප්‍රාදේශීය ලේකම් කොට්ඨාස මට්ටමින් වෙනත් රැකියාවන් සහ ආදායම් මාර්ග හා ස්ත්‍රී/ පුරුෂ භාවය අනුව ගොවිකාරකයින් සංඛ්‍යාව - 2014

2014 වර්ෂයේ දී සිදු කළ ආර්ථික සංගණනය යටතේ, කෘෂිකාර්මික කටයුතු පිළිබඳ ගණන් ගැනීමේ දී ගොවිකාරකයන්ගේ කෘෂිකර්මාන්තය හැර වෙනත් ආර්ථික කටයුතුවල නිරත වීම හෙවත් ඔවුන්ගේ ප්‍රධාන රැකියාව පිළිබඳ තොරතුරු ප්‍රාදේශීය ලේකම් කොට්ඨාස මට්ටමින් එක් රැස් කරන ලදී. මෙහි දී ගොවිකාරකයින් වැටුප් ලබන රැකියාවක නිරත වන්නේ ද එසේ නිරත වන්නේ නම් එය කුමන අංශයක රැකියාවක් ද යන තොරතුරු ලබා ගන්නා ලදී. ඒ අනුව රාජ්‍ය අංශය, අර්ධ රාජ්‍ය අංශය හා පෞද්ගලික අංශයේ රැකියාවල ඔවුන් නිරත වන බවට වාර්තා විය.

අම්පාර දිස්ත්‍රික්කයෙහි ගොවිකාරකයන්ගේ වැටුප් සහිත රැකියාවන්වල නිරතවන සංඛ්‍යාවෙන් වැඩිම සංඛ්‍යාවක් (9,833) වාර්තා වී ඇත්තේ රාජ්‍ය අංශයෙහි රැකියාවල නිරත වන ගොවි කාරකයන් වේ. අඩුම සංඛ්‍යාව (2,029) ක් සේවයෙහි නිරත බවට වාර්තා වන්නේ අර්ධ රාජ්‍ය අංශයෙහි රැකියාවන්වල වේ. පෞද්ගලික අංශයෙහි සේවයේ නිරත සංඛ්‍යාව (5,500) කි. රාජ්‍ය අංශයෙහි රැකියාවල නිරත සංඛ්‍යාවෙන් වැඩි අගයක් උභය ප්‍රාදේශීය ලේකම් කොට්ඨාසයෙන් (1,740) වාර්තා වී ඇති අතර අඩුම සංඛ්‍යාව කල්මුණේ ප්‍රාදේශීය ලේකම් කොට්ඨාසයෙන් (77) වාර්තා වේ. අර්ධ රාජ්‍ය අංශයෙහි රැකියා කරන ගොවිකාරකයින්ගෙන් ඉහළම අගය උභය ප්‍රාදේශීය ලේකම් කොට්ඨාසය තුළ බවට තොරතුරු ලැබී ඇත. එය 481 ක් වේ.

රාජ්‍ය අංශයේ රැකියාවල නිරත ගොවිකාරකයින්ගේ ස්ත්‍රී/ පුරුෂ භාවය සැලකීමේ දී එයින් වැඩිම ගොවිකාරකයින් සංඛ්‍යාව පිරිමි වේ. එම පිරිස සංඛ්‍යාත්මකව (9,088) ක් බවට වාර්තා වන අතර රාජ්‍ය අංශයේ රැකියා වල නිරත වන්නන්ගෙන් මුළු ගණනින් 92.4% ප්‍රතිශතයකි. කාන්තාවන් සම්බන්ධව එම අගය 745 වේ. රාජ්‍ය අංශයේ ආදායම් ලබන පිරිමි රැකියා නියුක්තියෙන් ඉහළ ම අගයක් (1,610) උභය ප්‍රාදේශීය ලේකම් කොට්ඨාසයෙන් වාර්තා වේ. මෙහි අඩුම අගය වන ගොවිකාරකයින් (73) රාජ්‍ය අංශයේ සේවය කරන්නන්ගෙන් 0.7% ප්‍රතිශතයක් ලෙස කල්මුණේ ප්‍රාදේශීය ලේකම් කොට්ඨාසය තුළ වාර්තා වේ. රාජ්‍ය සේවයෙහි කාන්තාවන් වැඩිම සංඛ්‍යාව වාර්තා වන්නේ උභය ප්‍රාදේශීය ලේකම් කොට්ඨාසයෙනි. එය (130) රාජ්‍ය අංශයෙහි සේවය කරන මුළු සංඛ්‍යාවෙන් 1.3% ක් වේ. සයින්දමරුතු ප්‍රාදේශීය ලේකම් කොට්ඨාසයෙන් රාජ්‍ය සේවයෙහි නිරත කාන්තාවන්ගේ අඩුම අගය (3) වාර්තා වේ.

අර්ධ රාජ්‍ය අංශයෙහි වැඩිම සංඛ්‍යාව පිරිමි ගොවිකාරකයින් වන බව වගු අංක 12 අනුව වාර්තා වේ. එය අර්ධ රාජ්‍ය අංශයෙහි සංඛ්‍යාවෙන් ප්‍රතිශතයක් වශයෙන් 95% ක් වන අතර සංඛ්‍යාත්මකව 1,928 ක් වේ. එම අගයෙහි ද වැඩිම සංඛ්‍යාව (464) වාර්තාවන්නේ උභය ප්‍රාදේශීය ලේකම් කොට්ඨාසයෙහි වන අතර අඩුම අගයක් (8) සයින්දමරුතු ප්‍රාදේශීය ලේකම් කොට්ඨාසයෙන් වාර්තා වේ. මෙම අඩුම අගය අර්ධ රාජ්‍ය අංශයෙහි වැටුප් ලබන රැකියාවල නියුතු මුළු ගොවිකාරකයින් ගණනින් 0.4% ක ප්‍රතිශතයක් දරයි. දෙහිඅත්තකණ්ඩිය ප්‍රාදේශීය ලේකම් කොට්ඨාසයෙන් ස්ත්‍රී සේවා දායකත්වයේ වැඩිම අගය (29) වාර්තා වන අතර එය අර්ධ රාජ්‍ය අංශයෙහි මුළු ගණනින් 1.4% ක් වේ.

කෘෂිකාර්මික කටයුතු හැර වෙනත් ආර්ථික ක්‍රියාකාරකම්වල නිරත ගොවිකාරකයින්ගෙන් පෞද්ගලික අංශයෙහි සේවයේ නියැලී සිටින්නන් සලකා බැලීමේ දී එම සංඛ්‍යාවෙන් 89.4% ප්‍රතිශතයක් පිරිමි වන අතර එය 4,915 අගයක් ගනී. පෞද්ගලික අංශයෙහි රැකියා කරන පිරිමි වැඩිම අගයක් (1,089) වාර්තා වන්නේ දෙහිඅත්තකණ්ඩිය ප්‍රාදේශීය ලේකම් කොට්ඨාසයේ වන අතර 19.8% ප්‍රතිශතයක් වේ. අඩුම අගය වන (15) සයින්දමරුතු ප්‍රාදේශීය ලේකම් කොට්ඨාසයෙන් වාර්තා වේ. දෙහිඅත්තකණ්ඩිය ප්‍රාදේශීය ලේකම් කොට්ඨාසයෙන් පෞද්ගලික අංශයේ වැඩිම කාන්තා සේවා දායකත්වයක් වාර්තා වන අතර එය (186) එම අංශයේ මුළු ගණනින් 3.4% ප්‍රතිශතයක් පෙන්වයි.

වර්ෂ 2014 කෘෂිකාර්මික තොරතුරු අනුව ගොවිකාරකයින් තමාගේම ආර්ථික කටයුතුවල නිරත වීම පිළිබඳ තොරතුරු සලකා බැලීමේ දී ගොවිකාරකයින් තමාගේම කෘෂිකාර්මික කටයුත්තක නිරත වන්නේ ද නොඑසේ නම් තමාගේම කෘෂිකාර්මික නොවන කටයුත්තක නිරත වන්නේද යන තොරතුරු සොයා බලන ලදී. මෙම තොරතුරු ප්‍රාදේශීය ලේකම් කොට්ඨාස අනුව ලබාගෙන ඇත.

අම්පාර දිස්ත්‍රික්කයේ මුලු ගොවිකාරකයන් සංඛ්‍යාව වන 7,648 න් වැඩිම ප්‍රතිශතයක් වන 52.6% තමාගේම කෘෂිකාර්මික කටයුත්තක නිරත වන අතර එය සංඛ්‍යාත්මකව 4,024 කි. තමාගේම කෘෂිකාර්මික නොවන ආර්ථික කටයුත්තක නිරත වන ගොවිකාරකයන් ගණන 3,624 ක් වේ.

තමාගේම කෘෂිකාර්මික කටයුත්තක නිරත ගොවිකාරකයින් සලකා බැලීමේ දී එහි වැඩිම සංඛ්‍යාව (3,339) පිරිමි ගොවිකාරකයින් නියෝජනය කරන අතර එය 83% ක ප්‍රතිශතයකි. ස්ත්‍රීන් ගණන 685 ක් වේ. පිරිමි ගොවිකාරකයින්ගේ ද වැඩිම සංඛ්‍යාව (970) දමන ප්‍රාදේශීය ලේකම් කොට්ඨාසයෙන් වාර්තා වේ. එය 24.1% ප්‍රතිශතයක් වේ. කරෙයිතිවු ප්‍රාදේශීය ලේකම් කොට්ඨාසයෙන් එහි අඩුම අගය (6) වාර්තා කරන අතර එය 0.1% ක ප්‍රතිශතයකි. තමාගේම කෘෂිකාර්මික කටයුත්තක නිරත කාන්තා ගොවිකාරකයින් වැඩිම සංඛ්‍යාව ද (206) දමන ප්‍රාදේශීය ලේකම් කොට්ඨාසයෙන් ද අඩුම අගය (2) ඉරක්කාමම් හා අලයාඩිවෙම්බු ප්‍රාදේශීය ලේකම් කොට්ඨාසවලින් ද වාර්තාවේ. සයින්දමරුතු, කරෙයිතිවු සහ නින්දවුර් යන ප්‍රාදේශීය ලේකම් කොට්ඨාසවලින් මේ යටතේ ස්ත්‍රී ගොවිකාරකයින් වාර්තා නොවේ.

තමාගේම කෘෂිකාර්මික නොවන කටයුත්තක නිරත ගොවිකාරකයින් පිළිබඳ වාර්තා අනුව ද පුරුෂ ගොවිකාරකයින් වැඩි අගයක් ගන්නා බව පෙන්වා දිය හැකිය. ඒ අනුව පුරුෂ ගොවිකාරකයින් 3,173 ක් හා ස්ත්‍රී ගොවිකාරකයින් 451 ක් වේ. පුරුෂ ගොවිකාරකයින් සලකා බැලීමේ දී දෙහිඅත්තකණ්ඩිය ප්‍රාදේශීය ලේකම් කොට්ඨාසයේ වැඩිම සංඛ්‍යාවක් (510) වාර්තා වන අතර එය කෘෂිකාර්මික නොවන කටයුත්තක නිරත සංඛ්‍යාවෙන් 14.1% ප්‍රතිශතයක් පෙන්වයි. ස්ත්‍රී ගොවිකාරකයින්ගේ ද වැඩිම අගය (101) දෙහිඅත්තකණ්ඩිය ප්‍රාදේශීය ලේකම් කොට්ඨාසයෙන් වාර්තා වන අතර සයින්දමරුතු, කරෙයිතිවු සහ අක්කරපත්තුව යන ප්‍රාදේශීය ලේකම් කොට්ඨාසවලින් අඩුම අගයක් (1) වාර්තා වේ.

ගොවිකාරකයින්, සේවා යෝජකයන් ලෙස ඔවුන්ගේ ආදායම් මාර්ග ශක්තිමත් කර ගෙන තිබේද? එසේ නොමැති නම් වෙනත් ආදායම් මාර්ගයක් තම ආදායම් මාර්ගය ලෙස තෝරාගෙන තිබේද? යන කරුණ සම්බන්ධයෙන් ද 2014 ආර්ථික සංගණයේ දී තොරතුරු ලබා ගන්නා ලදී.

වෙනත් ආදායම් මාර්ග සම්බන්ධයෙන් තොරතුරු සලකා බැලීමේ දී අම්පාර දිස්ත්‍රික්කයේ එවැනි ආදායම් මාර්ග ඇති ගොවි කාරකයන් ගණන 5,112 ක් වාර්තා වේ. එම සංඛ්‍යාවෙන් 84% ප්‍රතිශතයක් පුරුෂ ගොවිකාරකයින් වේ. සමස්තයක් ලෙස ආදායම්වල ස්වභාවය සැලකීමේදී වැඩිම පිරිමි ගොවිකාරකයින් නියෝජනය දක්නට ලැබෙන්නේ උභත ප්‍රාදේශීය ලේකම් කොට්ඨාසයෙනි. එය සංඛ්‍යාත්මකව 1,186 ක් වන අතර මුළු අගයෙන් 23% කි. අඩුම පිරිමි සංඛ්‍යාව (18) වාර්තා වන්නේ කල්මුණේ (දෙමළ කොට්ඨාසය) ප්‍රාදේශීය ලේකම් කොට්ඨාසයෙන් වේ. කාන්තාවන් වැඩිම ගණනක් (153) දෙහිඅත්තකණ්ඩිය ප්‍රාදේශීය ලේකම් කොට්ඨාසයෙන් වාර්තා වේ.

සේවා යෝජකයන් හා වෙනත් ආදායම් මාර්ග සහිත ගොවිකාරකයන් සලකා බැලීමේදී වෙනත් ආදායම් මාර්ග සහිත ගොවිකාරකයන් ගණන වැඩි අගයක් (4,642) ගෙන ඇති බව වගුවට අනුව පෙන්වා දිය හැකිය. එය 90.8% ක් වේ. සේවා යෝජකයන් සිටිනුයේ 470 දෙනෙකු පමණි.

සේවා යෝජකයන්ගෙන් ද පුරුෂ ගොවිකාරකයින් සංඛ්‍යාත්මකව ඉහළ අගයක් ගනී. එම අගය 412 ක් වන විට කාන්තා ගොවිකාරකයින් 58 ක් පමණක් වාර්තා වේ. පුරුෂ ගොවිකාරකයින්ගේ සංඛ්‍යාවෙන් 32% වන 132 ක් උභත ප්‍රාදේශීය ලේකම් කොට්ඨාසයෙන් වාර්තා වන අතර අඩුම පුරුෂ ගොවිකාරකයන් සංඛ්‍යාව (1) කල්මුණේ ප්‍රාදේශීය ලේකම් කොට්ඨාසයෙන් වාර්තා වේ. කාන්තා සේවායෝජකයන් 27 ක් වාර්තා වනුයේ උභත ප්‍රාදේශීය ලේකම් කොට්ඨාසයෙන්ය.

කාන්තා සේවයෝජකයන් 1 බැගින් නව්දන්වැලි සහ පොතුච්ඡේ යන ප්‍රාදේශීය ලේකම් කොට්ඨාසවලින් වාර්තා වේ.

වෙනත් ආදායම් මාර්ග සහිත ගොවිකාරකයින් ද වැඩි සංඛ්‍යාව (3,897) පිරිමි ගොවිකාරකයින් වන විට කාන්තා ගොවිකාරකයින් සංඛ්‍යාව 745 ක් ලෙස වාර්තා වේ. එම පිරිමි ගොවිකාරකයින් සංඛ්‍යාවෙන් 22.7% ප්‍රතිශතයක් උභත ප්‍රාදේශීය ලේකම් කොට්ඨාසයෙන් වාර්තා වන අතර අවම අගය 16 ක් (0.3%) කල්මුණේ (දෙමළ කොට්ඨාසය) ප්‍රාදේශීය ලේකම් කොට්ඨාසයෙන් වාර්තා වේ. දෙහිඅත්තකණ්ඩිය ප්‍රාදේශීය ලේකම් කොට්ඨාසයෙහි වෙනත් ආදායම් මාර්ග සහිත කාන්තා ගොවිකාරකයින් වැඩිම සංඛ්‍යාව (148) ක් වාර්තා වන අතර එය, වෙනත් ආදායම් මාර්ග සහිත කාන්තා ගොවිකාරකයින් සංඛ්‍යාවෙන් 19.8% ක ප්‍රතිශතයකි. සයින්දමරුතු හා ඉරක්කාමම් යන ප්‍රාදේශීය ලේකම් කොට්ඨාසවල වෙනත් ආදායම් මාර්ග සහිත අඩුම කාන්තා ගොවිකාරකයින් සංඛ්‍යාවක් (1) වාර්තා වන අතර එය වෙනත් ආදායම් මාර්ග සහිත කාන්තා ගොවිකාරකයින් සංඛ්‍යාවෙන් 0.1% ක් වේ.

වගු අංක 3.12 : ප්‍රාදේශීය ලේකම් කොට්ඨාස මට්ටමින් වෙනත් රැකියාවන් සහ ආදායම් මාර්ග හා ස්ත්‍රී/ පුරුෂ භාවය අනුව ගොවිකාරකයින්ගේ සංඛ්‍යාව - 2014

ප්‍රා.ලේ.කොට්ඨාසය	වැටුප් ලබන රැකියාවක නිරත ගොවිකාරකයන් සංඛ්‍යාව											
	රාජ්‍ය අංශය			අර්ධ රාජ්‍ය අංශය			පුද්ගලික අංශය			මුළු සංඛ්‍යාව		
	පුරුෂ	ස්ත්‍රී	මුළු ගණන	පුරුෂ	ස්ත්‍රී	මුළු ගණන	පුරුෂ	ස්ත්‍රී	මුළු ගණන	පුරුෂ	ස්ත්‍රී	මුළු ගණන
දෙහිඅත්තකණ්ඩිය	688	124	812	155	29	184	1,089	186	1,275	1,932	339	2,271
පදියතලාව	731	66	797	67	6	73	378	44	422	1,176	116	1,292
මහඔය	919	88	1,007	124	7	131	159	20	179	1,202	115	1,317
උභත	1,610	130	1,740	464	17	481	957	138	1,095	3,031	285	3,316
අම්පාර	682	51	733	115	6	121	659	48	707	1,456	105	1,561
නව්දන්වැලි	96	13	109	14	4	18	65	8	73	175	25	200
සමන්තුරේ	481	23	504	145	3	148	61	4	65	687	30	717
කල්මුණේ (දෙමළ කොට්ඨාසය)	87	9	96	16	1	17	57	6	63	160	16	176
කල්මුණේ	73	4	77	11	-	11	35	2	37	119	6	125
සයින්දමරුතු	103	3	106	8	-	8	15	-	15	126	3	129
කරෙයිනිටු	189	7	196	14	-	14	16	-	16	219	7	226
නින්දවුර්	296	13	309	22	-	22	77	7	84	395	20	415
අඩ්ඩාලව්වෙන	434	14	448	18	1	19	51	4	55	503	19	522
ඉරක්කාමම්	220	9	229	89	-	89	80	4	84	389	13	402
අක්කරපත්තුව	264	5	269	24	1	25	102	3	105	390	9	399
අලයාඩ්වෙම්බු	159	8	167	16	1	17	81	2	83	256	11	267
දමන	1,228	90	1,318	217	6	223	656	51	707	2,101	147	2,248
තිරුක්කෝච්ඡේ	268	34	302	60	5	65	199	26	225	527	65	592
පොතුච්ඡේ	294	32	326	29	7	36	122	24	146	445	63	508
ලාභුගල	266	22	288	320	7	327	56	8	64	642	37	679
එකතුව	9,088	745	9,833	1,928	101	2,029	4,915	585	5,500	15,931	1,431	17,362

වගු අංක 3.12 : ප්‍රාදේශීය ලේකම් කොට්ඨාස මට්ටමින් වෙනත් රැකියාවන් සහ ආදායම් මාර්ග හා ස්ත්‍රී/ පුරුෂ භාවය අනුව ගොවිකාරකයින්ගේ සංඛ්‍යාව - 2014 (සම්බන්ධිතයි)

ප්‍රා.ලේ.කොට්ඨාසය	ගොවිකාරකයන් සංඛ්‍යාව								
	තමාගේම කෘෂිකාර්මික කටයුත්තක නිරත			තමාගේම කෘෂිකාර්මික නොවන කටයුත්තක නිරත			මුළු සංඛ්‍යාව		
	පුරුෂ	ස්ත්‍රී	මුළු ගණන	පුරුෂ	ස්ත්‍රී	මුළු ගණන	පුරුෂ	ස්ත්‍රී	මුළු ගණන
දෙහිඅත්තකණ්ඩිය	202	30	232	510	101	611	712	131	843
පදියතලාව	82	13	95	309	23	332	391	36	427
මහඔය	306	83	389	205	53	258	511	136	647
උහන	531	115	646	207	29	236	738	144	882
අම්පාර	270	110	380	333	36	369	603	146	749
නවදන්වැලි	12	5	17	43	11	54	55	16	71
සමන්තුරේ	162	14	176	75	4	79	237	18	255
කල්මුණේ (දෙමළ කොට්ඨාසය)	11	4	15	17	-	17	28	4	32
කල්මුණේ	69	5	74	10	-	10	79	5	84
සයින්දමරුතු	20	-	20	20	1	21	40	1	41
කරෙයිතිවු	6	-	6	27	1	28	33	1	34
නින්දවුර්	18	-	18	45	5	50	63	5	68
අඩ්ඩාලව්වෙන	73	7	80	49	6	55	122	13	135
ඉරක්කාමම්	55	2	57	79	2	81	134	4	138
අක්කරපත්තුව	80	14	94	67	1	68	147	15	162
අලයාඩ්වෙම්බු	27	2	29	114	5	119	141	7	148
දමන	970	206	1,176	313	27	340	1,283	233	1,516
තිරුක්කෝවිල්	177	25	202	239	53	292	416	78	494
පොතුච්චිල්	113	16	129	340	79	419	453	95	548
ලාභුගල	155	34	189	171	14	185	326	48	374
එකතුව	3,339	685	4,024	3,173	451	3,624	6,512	1,136	7,648

ප්‍රා.ලේ.කොට්ඨාසය	ගොවිකාරකයන් සංඛ්‍යාව								
	සේවා යෝජක			වෙනත්			මුළු සංඛ්‍යාව		
	පුරුෂ	ස්ත්‍රී	මුළු ගණන	පුරුෂ	ස්ත්‍රී	මුළු ගණන	පුරුෂ	ස්ත්‍රී	මුළු ගණන
දෙහිඅත්තකණ්ඩිය	29	5	34	561	148	709	590	153	743
පදියතලාව	9	-	9	146	28	174	155	28	183
මහඔය	100	11	111	147	55	202	247	66	313
උහන	132	27	159	1,054	122	1,176	1,186	149	1,335
අම්පාර	49	7	56	466	76	542	515	83	598
නවදන්වැලි	4	1	5	55	33	88	59	34	93
සමන්තුරේ	4	-	4	34	-	34	38	-	38
කල්මුණේ (දෙමළ කොට්ඨාසය)	2	-	2	16	4	20	18	4	22
කල්මුණේ	1	-	1	19	2	21	20	2	22
සයින්දමරුතු	4	-	4	17	1	18	21	1	22
කරෙයිතිවු	3	-	3	24	5	29	27	5	32
නින්දවුර්	8	-	8	98	17	115	106	17	123
අඩ්ඩාලව්වෙන	4	-	4	142	20	162	146	20	166
ඉරක්කාමම්	2	-	2	52	1	53	54	1	55
අක්කරපත්තුව	3	-	3	67	7	74	70	7	77
අලයාඩ්වෙම්බු	8	-	8	119	8	127	127	8	135
දමන	34	6	40	354	59	413	388	65	453
තිරුක්කෝවිල්	4	-	4	260	67	327	264	67	331
පොතුච්චිල්	10	1	11	194	80	274	204	81	285
ලාභුගල	2	-	2	72	12	84	74	12	86
එකතුව	412	58	470	3,897	745	4,642	4,309	803	5,112

3.13: ප්‍රාදේශීය ලේකම් කොට්ඨාස මට්ටමින් වෙනත් ආර්ථික කටයුත්තක/කටයුතුවල නිරත වන කාලය අනුව ගොවිකාරකයන් සංඛ්‍යාව-2014

2014 ආර්ථික සංගණනයේ කෘෂිකාර්මික තොරතුරු රැස් කිරීමේ අදියරේදී වෙනත් ආර්ථික කටයුතුවල යෙදෙන ගොවිකාරකයන්, කෘෂිකර්මාන්තයට වඩා වැඩි කාලයක් රැකියාව / වෙනත් ආර්ථික කටයුතු සඳහා වැය කළේද? යන්න පිළිබඳව තොරතුරු රැස් කර ඇත.

ඒ අනුව ගොවිකාරකයා වෙනත් ආර්ථික කටයුතුවල නියැලෙන කාලය පිළිබඳව සලකා බැලීමේදී අමපාර දිස්ත්‍රික්කයේ වැඩි ගොවිකාරකයන් පිරිසක් කෘෂිකර්මාන්තයට වඩා වැඩි කාලයක් රැකියාව /වෙනත් ආර්ථික කටයුතු සඳහා වැය කළ අය වේ. එය සංඛ්‍යාත්මකව ගොවිකාරකයන් 15,400 කි. වඩා වැඩි කාලයක් කෘෂිකර්මාන්තයෙහි යෙදී සිටින ගොවිකාරකයන් සංඛ්‍යාව 7,191 ක් වේ. වෙනත් ආර්ථික කටයුතුවල නිරත වූවද, එම කාලය සඳහන් නොකරන ලද ගොවිකාරකයන් සංඛ්‍යාව 7,531 කි.

වැඩි කාලයක් රැකියාව /වෙනත් ආර්ථික කටයුතු සඳහා වැය කරන ගොවිකාරකයන්ගෙන් වැඩිම සංඛ්‍යාව දක්නට ලැබෙන්නේ උභත (2,454) ප්‍රාදේශීය ලේකම් කොට්ඨාසයෙනි. එහි අඩුම සංඛ්‍යාව කල්මුණේ (80) ප්‍රාදේශීය ලේකම් කොට්ඨාසයෙන් වාර්තා වේ.

වඩා වැඩි කාලයක් කෘෂිකර්මාන්තයෙහි යෙදී සිටින වැඩිම ගොවිකාරකයන් සංඛ්‍යාව ද උභත (1,925) ප්‍රාදේශීය ලේකම් කොට්ඨාසයෙන් වාර්තා වේ. ඒ යටතේ අඩුම ගොවිකාරකයන් සංඛ්‍යාව (7) කරෙයිතිවූ ප්‍රාදේශීය ලේකම් කොට්ඨාසයෙන් වාර්තා වේ .

කාලය සඳහන් නොකරන ලද, වෙනත් ආර්ථික කටයුතුවල නිරත ගොවිකාරකයන්ගේ වැඩිම සංඛ්‍යාව දක්නට ලැබෙන්නේ දෙහිඅත්තකණ්ඩිය (1,485) ප්‍රාදේශීය ලේකම් කොට්ඨාසයෙනි. එහි අවමය සයින්දමරුතු (24) ප්‍රාදේශීය ලේකම් කොට්ඨාසයෙන් වාර්තා වේ.

දිස්ත්‍රික් මට්ටමින් සලකා බලන විට වැඩි කාලයක් රැකියාව/ වෙනත් ආර්ථික කටයුතු සඳහා වැය කරන ගොවි කාරකයන් සංඛ්‍යාව ප්‍රතිශතාත්මකව 51% කි. වඩා වැඩි කාලයක් කෘෂිකර්මාන්තයෙහි යෙදී සිටින ගොවි කාරකයන් සංඛ්‍යාව ප්‍රතිශතාත්මකව 24 % කි. කාලය සඳහන් නොකරන ලද, එහෙත් වෙනත් ආර්ථික කටයුතුවල නිරත ගොවි කාරකයන්ගේ සංඛ්‍යාව ප්‍රතිශතාත්මකව 25% කි.

වගු අංක 3.13 ප්‍රාදේශීය ලේකම් කොට්ඨාස මට්ටමින් වෙනත් ආර්ථික කටයුත්තක/ කටයුතුවල නිරත කාලය අනුව ගොවිකාරකයන් සංඛ්‍යාව -2014

ප්‍රා.ලේ.කොට්ඨාසය	ගොවි කාරකයන්			
	වැඩි කාලයක් වෙනත් ආර්ථික කටයුතුවල නිරත	වැඩි කාලයක් කෘෂිකාර්මික කටයුතුවල නිරත වන	කාලය සඳහන් නොකරන ලද, එහෙත් වෙනත් ආර්ථික කටයුතුවල නිරත වන	මුළු ගණන
දෙනිඅත්තකණ්ඩිය	1,707	665	1,485	3,857
පදියනලාව	1,149	326	427	1,902
මහඔය	805	435	1,037	2,277
උහන	2,454	1,925	1,154	5,533
අම්පාර	1,498	513	897	2,908
නව්දන්වැලි	181	34	149	364
සමන්තුරේ	546	408	56	1,010
කල්මුණේ (දෙමළ කොට්ඨාසය)	153	46	31	230
කල්මුණේ	80	119	32	231
සයින්දමරතු	141	27	24	192
කරෙයිතිවු	244	7	41	292
නින්දවුර්	427	82	97	606
අඩ්ඩාලව්වෙන	491	137	195	823
ඉරක්කාමම්	456	82	57	595
අක්කරපත්තුව	308	138	192	638
අලයාඩ්වෙම්බු	335	70	145	550
දමන	2,128	1,482	607	4,217
තිරුක්කෝවිල්	575	297	545	1,417
පොතුච්චේ	884	157	300	1,341
ලාහුගල	838	241	60	1,139
එකතුව	15,400	7,191	7,531	30,122

රූප සටහන 11 - ප්‍රාදේශීය ලේකම් කොට්ඨාස මට්ටමින් වෙනත් ආර්ථික කටයුත්තක/කටයුතුවල නිරත කාලය අනුව ගොවිකාරකයන් (අම්පාර දිස්ත්‍රික්කය) -2014

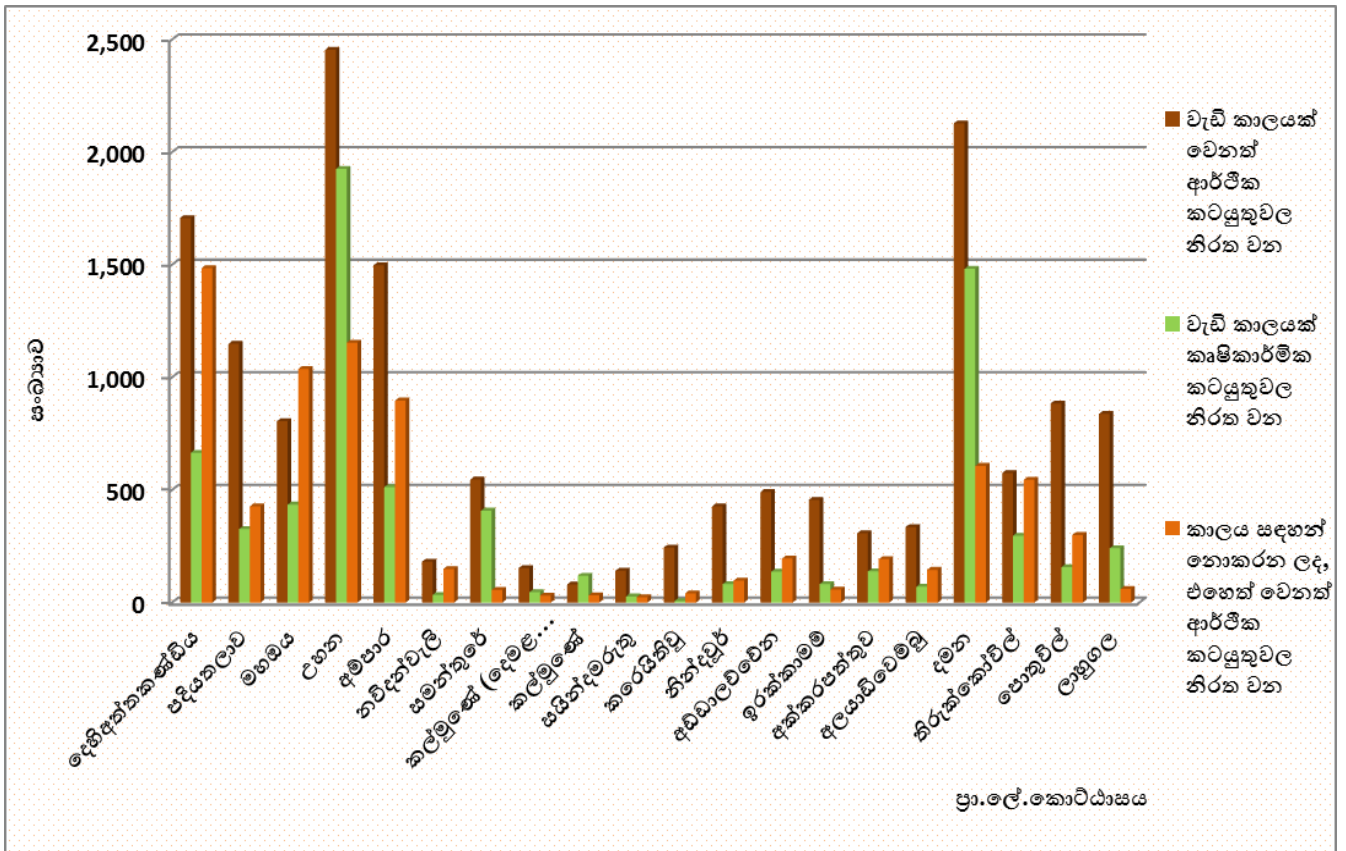

3.14 : අම්පාර දිස්ත්‍රික්කයේ ගොවිකාරකයින් සතු වෙනත් දිස්ත්‍රික්කවල පිහිටි බිම් කැබලි සංඛ්‍යාව සහ බිම් ප්‍රමාණය (අක්කර) - 2014

2014 ආර්ථික සංගණනයේ කෘෂිකාර්මික තොරතුරු රැස්කිරීමේ අදියරේ දී ක්‍රීඩා ගොවිකාණ්ඩවල ගොවිකාරකයින්ගේ බිම් කැබලි හා බිම් ප්‍රමාණය පිළිබඳව ද තොරතුරු රැස්කරන ලදී. ඒ අනුව අම්පාර දිස්ත්‍රික්කයෙහි පදිංචි ගොවිකාරකයින්ට අයත් අම්පාර සහ අනෙකුත් දිස්ත්‍රික්කයන්වල බිම් කැබලි හා බිම් ප්‍රමාණයන්ගේ ව්‍යාප්තිය මෙමගින් විස්තර කරනු ලබයි.

අම්පාර දිස්ත්‍රික්කයෙහි පදිංචි ගොවිකාරකයින්ට අයත් අම්පාර සහ අනෙකුත් දිස්ත්‍රික්කයන් වල පිහිටි මුළු බිම් කැබලි ගණන 132,963 ක් වන අතර එම බිම් ප්‍රමාණය අක්කර 208,897 කි. එම මුළු බිම් කැබලි ගණනින් හා බිම් ප්‍රමාණයෙන් වැඩිම බිම් කැබලි ගණන හා බිම් ප්‍රමාණය අම්පාර දිස්ත්‍රික්කයෙන් වාර්තා වන අතර පිළිවෙලින් එය 132,575 ක් හා අක්කර 207,861 කි. එය ප්‍රතිශතයක් වශයෙන් 99.5% කි. දෙවනුවට වැඩිම බිම් කැබලි ගණන 148 මඩකලපුව දිස්ත්‍රික්කයෙන් වාර්තා වන අතර බිම් ප්‍රමාණය අක්කර 462 කි. එය ප්‍රතිශතයක් වශයෙන් 0.2% කි.

ගොවිකාරකයින්ට අයත් අම්පාර සහ අනෙකුත් දිස්ත්‍රික්ක වල පිහිටි අක්කර 1ට වඩා අඩු මුළු බිම් කැබලි සංඛ්‍යාව 50,303 වන අතර එම බිම් ප්‍රමාණය අක්කර 17,756 කි. මෙයින් වැඩිම බිම් කැබලි ගණන වන 50,240 අම්පාර දිස්ත්‍රික්කයෙන් වාර්තා වන අතර එම බිම් ප්‍රමාණය අක්කර 17,734 කි. දෙවනුවට වැඩිම බිම් කැබලි ගණන (14) මාතර දිස්ත්‍රික්කයෙන් වාර්තා වන අතර දෙවනුවට වැඩිම බිම් ප්‍රමාණය අක්කර 4 බැගින් මාතර හා කෑගල්ල යන දිස්ත්‍රික්කවලින් වාර්තා වේ.

ගොවිකාරකයින්ට අයත් අක්කර 1ත් 2ත් අතර මුළු බිම් කැබලි සංඛ්‍යාව 28,497 වන අතර එම බිම් ප්‍රමාණය අක්කර 32,743 කි. මෙයින් වැඩිම බිම් කැබලි ගණන හා බිම් ප්‍රමාණය අම්පාර දිස්ත්‍රික්කයෙන් වාර්තා වන අතර එය පිළිවෙලින් 28,421 ක් හා අක්කර 32,659 කි. දෙවනුවට වැඩිම බිම් කැබලි ගණන හා බිම් ප්‍රමාණය මඩකලපුව දිස්ත්‍රික්කයෙන් වන අතර එය පිළිවෙලින් 33 ක් හා අක්කර 38 කි.

මෙම දිස්ත්‍රික්කයෙහි පදිංචි ගොවිකාරකයින්ට අයත් අක්කර 2ත් 3ත් අතර මුළු බිම් කැබලි සංඛ්‍යාව 35,363 වන අතර එම බිම් ප්‍රමාණය අක්කර 77,485 කි. මෙයින් වැඩිම බිම් කැබලි ගණන හා බිම් ප්‍රමාණය අම්පාර දිස්ත්‍රික්කයෙන් වාර්තා වන අතර එය පිළිවෙලින් 35,241 ක් හා අක්කර 77,222 කි. දෙවනුවට වැඩිම බිම් කැබලි ගණන හා බිම් ප්‍රමාණය මඩකලපුව දිස්ත්‍රික්කයෙන් වන අතර එය පිළිවෙලින් 47 ක් හා අක්කර 94 කි.

එමෙන්ම දිස්ත්‍රික්කයෙහි පදිංචි ගොවිකාරකයින්ට අයත් අක්කර 3ත් 4ත් අතර මුළු බිම් කැබලි සංඛ්‍යාව 9,834 ක් වන අතර එම බිම් ප්‍රමාණය අක්කර 29,919 කි. මෙයින් වැඩිම බිම් කැබලි ගණන හා බිම් ප්‍රමාණය අම්පාර දිස්ත්‍රික්කයෙන් වාර්තා වන අතර එය පිළිවෙලින් 9,789 ක් හා අක්කර 29,782 කි. දෙවනුවට වැඩිම බිම් කැබලි ගණන හා බිම් ප්‍රමාණය මඩකලපුව දිස්ත්‍රික්කයෙන් වාර්තා වන අතර එය පිළිවෙලින් 21 ක් හා අක්කර 63 කි.

මෙම දිස්ත්‍රික්කයෙහි පදිංචි ගොවිකාරකයින්ට අයත් අක්කර 4ත් 5ත් අතර මුළු බිම් කැබලි සංඛ්‍යාව 3918 වන අතර එම බිම් ප්‍රමාණය අක්කර 15,796 කි. මෙයින් වැඩිම බිම් කැබලි ගණන හා බිම් ප්‍රමාණය අම්පාර දිස්ත්‍රික්කයෙන් වාර්තා වන අතර එය පිළිවෙලින් 3,890 ක් හා අක්කර 15,682 කි. දෙවනුවට වැඩිම බිම් කැබලි ගණන හා බිම් ප්‍රමාණය මඩකලපුව දිස්ත්‍රික්කයෙන් වාර්තා වන අතර එය පිළිවෙලින් 15 ක් හා අක්කර 61 කි.

අම්පාර දිස්ත්‍රික්කයෙහි පදිංචි ගොවිකාරකයින්ට අයත් අක්කර 5ත් 10ත් අතර මුළු බිම් කැබලි සංඛ්‍යාව 4,343 වන අතර එම බිම් ප්‍රමාණය අක්කර 25,247 කි. මෙයින් වැඩිම බිම් කැබලි ගණන හා බිම් ප්‍රමාණය අම්පාර දිස්ත්‍රික්කයෙන් වාර්තා වන අතර එය පිළිවෙලින් 4,301 ක් හා අක්කර 25,007

කි. දෙවනුවට වැඩිම බිම් කැබලි ගණන (18) සහ වැඩිම බිම් ප්‍රමාණය අක්කර 105 මඩකලපුව දිස්ත්‍රික්කයෙන් වාර්තා වේ.

මෙම දිස්ත්‍රික්කයෙහි පදිංචි ගොවිකාරකයින්ට අයත් අක්කර 10ත් 20ත් අතර මුළු බිම් කැබලි සංඛ්‍යාව 595 වන අතර එම බිම් ප්‍රමාණය අක්කර 6,912 කි. මෙයින් වැඩිම බිම් කැබලි ගණන හා බිම් ප්‍රමාණය අම්පාර දිස්ත්‍රික්කයෙන් වාර්තා වන අතර එය පිළිවෙලින් 585 ක් හා අක්කර 6,790 කි. දෙවනුවට වැඩිම බිම් කැබලි ගණන හා බිම් ප්‍රමාණය මඩකලපුව දිස්ත්‍රික්කයෙන් වාර්තා වන අතර එය පිළිවෙලින් 4 ක් හා අක්කර 44 කි.

අම්පාර දිස්ත්‍රික්කයෙහි පදිංචි ගොවිකාරකයින්ට අයත් අක්කර 20 - 50 අතර මුළු බිම් කැබලි සංඛ්‍යාව 108 වන අතර එම බිම් ප්‍රමාණය අක්කර 2,878 කි. ඒ යටතේ අම්පාර සහ මඩකලපුව දිස්ත්‍රික්කවල බිම් කැබලි පිළිවෙලින් 106 හා 2 බැගින් වාර්තා වී ඇති අතර එම බිම් ප්‍රමාණයන් පිළිවෙලින් අක්කර 2,823 සහ 55 කි.

අම්පාර දිස්ත්‍රික්කයෙහි පදිංචි ගොවිකාරකයින්ට අයත් අක්කර 50 ට වැඩි බිම් කැබලි 02 ක් අම්පාර දිස්ත්‍රික්කය තුළින්ම වාර්තා වී ඇති අතර එම බිම් ප්‍රමාණය අක්කර 161 කි.

වගු අංක 3.14 : අම්පාර දිස්ත්‍රික්කයේ ගොවිකාරකයින්ගේ සතු වෙනත් දිස්ත්‍රික්කවල පිහිටි බිම් කැබලි සංඛ්‍යාව සහ බිම් ප්‍රමාණය- 2014

දිස්ත්‍රික්කය	ගොවිකාරකයන් සතු වෙනත් දිස්ත්‍රික්කවල පිහිටි බිම් කැබලි සංඛ්‍යාව හා ප්‍රමාණය									
	අක්කර 1 ට අඩු		අක්කර 1-2 අතර		අක්කර 2-3 අතර		අක්කර 3-4 අතර		අක්කර 4-5 අතර	
	බිම් කැබලි සංඛ්‍යාව	බිම් ප්‍රමාණය	බිම් කැබලි සංඛ්‍යාව	බිම් ප්‍රමාණය	බිම් කැබලි සංඛ්‍යාව	බිම් ප්‍රමාණය	බිම් කැබලි සංඛ්‍යාව	බිම් ප්‍රමාණය	බිම් කැබලි සංඛ්‍යාව	බිම් ප්‍රමාණය
ගම්පහ	-	0	-	-	1	2	-	-	-	-
මහනුවර	4	1	-	-	2	4	-	-	1	4
මාතලේ	1	0	-	-	-	-	-	-	-	-
නුවර එළිය	-	-	1	1	-	-	-	-	-	-
ගාල්ල	3	1	2	3	-	-	-	-	-	-
මාතර	14	4	4	5	9	20	4	12	1	5
හම්බන්තොට	-	-	2	3	2	4	-	-	1	4
යාපනය	1	0	-	-	-	-	-	-	-	-
වවුනියාව	-	-	-	-	1	2	-	-	-	-
මඩකලපුව	8	3	33	38	47	94	21	63	15	61
අම්පාර	50,240	17,734	28,421	32,659	35,241	77,222	9,789	29,782	3,890	15,682
ත්‍රිකුණාමලය	1	0	1	1	-	-	1	3	-	-
කුරුණෑගල	-	-	1	1	-	-	-	-	-	-
පුත්තලම	2	1	1	1	2	5	4	13	-	-
අනුරාධපුර	1	1	4	4	-	-	-	-	-	-
පොළොන්නරුව	9	3	-	-	22	55	2	7	1	4
බදුල්ල	2	1	14	16	17	35	11	34	8	32
මොණරාගල	6	2	10	11	9	19	-	-	1	4
රත්නපුර	-	-	1	1	-	-	-	-	-	-
කෑගල්ල	11	4	2	2	10	23	2	7	-	-
එකතුව	50,303	17,756	28,497	32,743	35,363	77,485	9,834	29,919	3,918	15,796

වගු අංක 3.14 : අම්පාර දිස්ත්‍රික්කයේ ගොවිකාරකයින්ගේ සතු වෙනත් දිස්ත්‍රික්කවල පිහිටි බිම් කැබලි සංඛ්‍යාව සහ බිම් ප්‍රමාණය- 2014 (සම්බන්ධිතයි)

දිස්ත්‍රික්කය	ගොවිකාරකයන් සතු වෙනත් දිස්ත්‍රික්කවල පිහිටි බිම් කැබලි සංඛ්‍යාව හා ප්‍රමාණය											
	අක්කර 5-10 අතර		අක්කර 10-20 අතර		අක්කර 20-50 අතර		අක්කර 50 ට වැඩි		මුළු සංඛ්‍යාව			
	බිම් කැබලි සංඛ්‍යාව	බිම් ප්‍රමාණය	බිම් කැබලි සංඛ්‍යාව	බිම් ප්‍රමාණය	බිම් කැබලි සංඛ්‍යාව	බිම් ප්‍රමාණය	බිම් කැබලි සංඛ්‍යාව	බිම් ප්‍රමාණය	බිම් කැබලි සංඛ්‍යාව	බිම් ප්‍රමාණය	%	
ගම්පහ	-	-	-	-	-	-	-	-	-	1	2	0.0
මහනුවර	-	-	-	-	-	-	-	-	-	7	9	0.0
මාතලේ	-	-	-	-	-	-	-	-	-	1	0	0.0
නුවර එළිය	-	-	-	-	-	-	-	-	-	1	1	0.0
ගාල්ල	1	5	-	-	-	-	-	-	-	6	9	0.0
මාතර	2	15	-	-	-	-	-	-	-	34	61	0.0
හම්බන්තොට	-	-	-	-	-	-	-	-	-	5	11	0.0
යාපනය	-	-	-	-	-	-	-	-	-	1	0	0.0
වවුනියාව	-	-	-	-	-	-	-	-	-	1	2	0.0
මඩකලපුව	18	105	4	44	2	55	-	-	-	148	462	0.2
අම්පාර	4,301	25,007	585	6,790	106	2,823	2	161	-	132,575	207,861	99.5
ත්‍රිකුණාමලය	-	-	-	-	-	-	-	-	-	3	4	0.0
කුරුණෑගල	1	5	-	-	-	-	-	-	-	2	6	0.0
පුත්තලම	-	-	-	-	-	-	-	-	-	9	20	0.0
අනුරාධපුර	-	-	-	-	-	-	-	-	-	5	5	0.0
පොළොන්නරුව	3	16	3	41	-	-	-	-	-	40	125	0.1
බදුල්ල	13	74	1	10	-	-	-	-	-	66	201	0.1
මොණරාගල	3	15	2	27	-	-	-	-	-	31	77	0.0
රත්නපුර	-	-	-	-	-	-	-	-	-	1	1	0.0
කෑගල්ල	1	5	-	-	-	-	-	-	-	26	41	0.0
එකතුව	4,343	25,247	595	6,912	108	2,878	2	161	-	132,963	208,897	100.0

3.15 : ප්‍රාදේශීය ලේකම් කොට්ඨාස මට්ටමින් බිම් කැබලි ගණන අනුව ගොවිකාරකයින් සංඛ්‍යාව - 2014

අම්පාර දිස්ත්‍රික්කයේ ප්‍රාදේශීය ලේකම් කොට්ඨාස මට්ටමින් එක් ගොවිකාරයකු විසින් හිමිකම් කියනු ලබන බිම් කැබලි ගණන මෙමගින් පෙන්නුම් කරයි. ඒ අනුව හිමිකම් කියනු ලබන බිම් කැබලි සංඛ්‍යාව අනුව ගොවිකාරයින්ගේ ව්‍යාප්තියේ පැහැදිලි විචලනයක් දැකිය හැකිය.

අම්පාර දිස්ත්‍රික්කයේ බහුතරයක් හිමිකම් කියන්නේ බිම් කැබලි ගණන 2 ට ය. එම සංඛ්‍යාව ගොවිකාරයින් 35,832 ක් වේ. දෙහිඅත්තකණ්ඩිය සහ උහන යන ප්‍රදේශීය ලේකම් කොට්ඨාසවල එම සංඛ්‍යාව පිළිවෙලින් 7,896 හා 6,439 ක් වේ.

දෙවනුව වැඩි ගොවිකාරයින් සංඛ්‍යාවක් හිමිකම් කියනු ලබන්නේ කැබලි ගණන 1 ට වේ. එම සංඛ්‍යාව ගොවිකාරයින් 21,433 ක් වේ. කැබලි ගණන 1 ක් යටතේ වැඩිම ගොවිකාරකයින් සංඛ්‍යාව (5,287) උහන ප්‍රාදේශීය ලේකම් කොට්ඨාසයෙන් වාර්තා වේ.

බිම් කැබලි ගණන 3 ට හිමිකම් ඇති මුළු ගොවිකාරකයින් සංඛ්‍යාව 7,990 ක් වාර්තා වී ඇති අතර එයින් වැඩිම සංඛ්‍යාව (1,265) දමන ප්‍රාදේශීය ලේකම් කොට්ඨාසයෙන් වාර්තා වී ඇත.

කැබලි ගණන 4 යටතේ ගොවිකාරකයින් සංඛ්‍යාව 2,389 ක් ද කැබලි ගණන 5 ක් යටතේ ගොවිකාරකයින් සංඛ්‍යාව 773 ක් ද කැබලි ගණන 6 ක් යටතේ ගොවිකාරකයින් සංඛ්‍යාව 224 ක් ද කැබලි ගණන 7 ක් යටතේ ගොවිකාරකයින් සංඛ්‍යාව 83 ක් ද කැබලි ගණන 8 ක් යටතේ ගොවිකාරකයින් සංඛ්‍යාව 29 ක් ද කැබලි ගණන 9 ක් යටතේ ගොවිකාරකයින් සංඛ්‍යාව 19 ක් ද කැබලි ගණන 10 ක් හෝ ඊට වැඩි යටතේ ගොවිකාරකයින් සංඛ්‍යාව 15 ක් ද වාර්තා වී ඇත. බිම් කැබලි හිමිකාරිත්වය යටතේ වාර්තා වී ඇති මුළු ගොවිකාරකයින් සංඛ්‍යාව 68,787 ක් වේ.

ප්‍රාදේශීය ලේකම් කොට්ඨාස මට්ටමින් වැඩිම ගොවිකාරයින් සංඛ්‍යාව නියෝජනය වන්නේ දෙහිඅත්තකණ්ඩිය ප්‍රාදේශීය ලේකම් කොට්ඨාසයෙනි. එය සංඛ්‍යාත්මකව 12,759 කි. එය මුළු ගොවිකාරයින්ගෙන් 18.5% වේ. ඉන්පසු පිළිවෙලින් දෙවන හා තෙවන ප්‍රාදේශීය ලේකම් කොට්ඨාස වන්නේ උහන හා දමන ප්‍රදේශීය ලේකම් කොට්ඨාසයන්ය. එම සංඛ්‍යාව පිළිවෙලින් 12,750 (18.5%) ක් හා 8,380 (12.2%) වේ. අඩුම ගොවිකාරකයින් සංඛ්‍යාව නියෝජනය වන්නේ කල්මුණේ ප්‍රාදේශීය ලේකම් කොට්ඨාසයෙන් වන අතර එය ගොවිකාරයින් 338 ක් වේ. එනම් මුළු ගොවිකාරයින් සංඛ්‍යාවෙන් 0.5 % කි.

වගු අංක 3.15: ප්‍රාදේශීය ලේකම් කොට්ඨාස මට්ටමින් බිම් කැබලි ගණන අනුව ගොවිකාරකයින් සංඛ්‍යාව - 2014

ප්‍රා.ලේ.කොට්ඨාසය	ගොවි කාර්මවල නිමිකාරිත්වය අනුව ගොවිකාරකයන් සංඛ්‍යාව										
	කැබලි 1	කැබලි 2	කැබලි 3	කැබලි 4	කැබලි 5	කැබලි 6	කැබලි 7	කැබලි 8	කැබලි 9	කැබලි 10 හෝ ඊට වැඩි	මුළු ගණන
දෙහිඅත්තකණ්ඩිය	4,028	7,896	624	145	42	15	3	2	2	2	12,759
පදියතලාව	1,371	1,802	1,136	431	153	37	15	5	1	1	4,952
මහඔය	1,695	2,022	982	394	97	22	5	2	-	-	5,219
උහන	5,287	6,439	753	181	69	17	3	1	-	-	12,750
අම්පාර	2,207	2,360	470	124	29	8	1	1	-	1	5,201
නව්දන්වැලි	404	989	179	42	11	3	4	-	-	-	1,632
සමන්තුරේ	448	1,789	312	58	15	9	-	-	1	-	2,632
කල්මුණේ (දෙමළ කොට්ඨාසය)	124	206	32	4	-	-	-	-	-	-	366
කල්මුණේ	83	229	20	4	-	1	-	1	-	-	338
සයිත්දමරතු	146	210	18	11	3	1	-	-	-	-	389
කරෙයිතිවු	72	301	100	21	8	2	-	-	-	1	505
නින්දවුර්	171	708	219	52	20	4	1	1	-	-	1,176
අඩ්ඩාලව්වේන	343	897	172	32	6	-	1	-	-	-	1,451
ඉරක්කාමම්	318	674	174	37	16	8	-	1	-	-	1,228
අක්කරපත්තුව	352	723	79	10	2	1	-	-	-	-	1,167
අලයාඩ්වෙම්බු	108	651	216	53	14	5	4	2	2	-	1,055
දමන	3,058	3,450	1,265	405	125	47	18	1	7	4	8,380
තිරුක්කෝවිල්	483	1,878	397	104	46	7	1	1	-	-	2,917
පොතුච්චිල්	532	1,881	322	79	14	2	1	-	-	-	2,831
ලාහුගල	203	727	520	202	103	35	26	11	6	6	1,839
එකතුව	21,433	35,832	7,990	2,389	773	224	83	29	19	15	68,787

3.16 : ප්‍රාදේශීය ලේකම් කොට්ඨාස මට්ටමින් ගොවි කාරකයන් සංඛ්‍යාව හා ගොවි කාර්මයේ ව්‍යාප්තිය අනුව බිම් ප්‍රමාණය (අක්කර) - 2014

අම්පාර දිස්ත්‍රික්කයේ ප්‍රාදේශීය ලේකම් කොට්ඨාස විස්ස (20) සලකා බැලූ විට අක්කරයට අඩු බිම් ප්‍රමාණයක් හිමි ගොවිකාරකයන් ප්‍රමාණය 13,662 ක් වන අතර වැඩියෙන්ම වාර්තා වන්නේ දෙහිඅත්තකණ්ඩිය ප්‍රාදේශීය ලේකම් කොට්ඨාසයෙනි. එය සංඛ්‍යාත්මකව 4,135 කි. ඊට අයත් බිම් ප්‍රමාණය අක්කර 1,888 කි. එය දිස්ත්‍රික්කයෙන්ම අක්කරයට අඩු බිම් ප්‍රමාණයක් හිමි මුළු බිම් ප්‍රමාණයෙන් 32.5% ක ප්‍රතිශතයකි. අක්කරයට අඩු බිම් ප්‍රමාණයක් හිමි සහිත ගොවිකාරකයන් අඩුම ප්‍රමාණයක් සයින්දමරුතු ප්‍රාදේශීය ලේකම් කොට්ඨාසයෙන් වාර්තාවන අතර එය සංඛ්‍යාත්මකව 10 කි. බිම් ප්‍රමාණය අනුව අක්කර 2 කි. එම බිම් ප්‍රමාණය අක්කරයට අඩු මුළු බිම් ප්‍රමාණයේ ප්‍රතිශතයක් ලෙස 0.03% කි.

එසේම දිස්ත්‍රික්කයේම අක්කර 1 - 2 අතර බිම් ප්‍රමාණයක් හිමි ගොවිකාරකයන් 17,654 ක් වාර්තා වන අතර එම ප්‍රමාණය හිමි ගොවිකාරකයන් වැඩිම ප්‍රමාණයක් වාර්තාවන්නේ උහන ප්‍රාදේශීය ලේකම් කොට්ඨාසයේ වන අතර එය සංඛ්‍යාත්මකව 4,930 කි. බිම් ප්‍රමාණය අක්කර 4,177 කි. ප්‍රතිශතයක් ලෙස ගත්විට එය අක්කර 1 - 2 අතර බිම් ප්‍රමාණයෙන් 28.9% ක ප්‍රතිශතයකි. අක්කර 1 - 2 අතර බිම් ප්‍රමාණයක් හිමි ගොවිකාරකයන් අඩුම ප්‍රමාණයක් කල්මුණේ ප්‍රාදේශීය ලේකම් කොට්ඨාසයෙන් වාර්තාවන අතර, එය සංඛ්‍යාත්මකව 52 කි. එම බිම් ප්‍රමාණය අක්කර 39 කි. ප්‍රතිශතයක් ලෙස 0.3% කි.

තවද අක්කර 2 - 3 අතර බිම් ප්‍රමාණයක් හිමි ගොවිකාරකයන් වැඩිම ප්‍රමාණය (4,981) උහන ප්‍රාදේශීය ලේකම් කොට්ඨාසයෙන් වාර්තාවන අතර බිම් ප්‍රමාණය අක්කර 6,226 කි. දිස්ත්‍රික්කයේම එම ප්‍රමාණයේ මුළු බිම් ප්‍රමාණයෙන් 21.3% ක ප්‍රතිශතයකි. අක්කර 2 - 3 අතර බිම් ප්‍රමාණයක් හිමි ගොවිකාරකයන් අඩුම ප්‍රමාණය (109) සයින්දමරුතු ප්‍රාදේශීය ලේකම් කොට්ඨාසයෙන් වාර්තා වන අතර බිම් ප්‍රමාණය අක්කර 154 කි. එය මුළු බිම් ප්‍රමාණයෙන් 0.5%කි.

අක්කර 3 - 4 අතර ප්‍රමාණයක් හිමි ගොවිකාරකයන් වැඩිම ගණනක් දෙහිඅත්තකණ්ඩිය ප්‍රාදේශීය ලේකම් කොට්ඨාසයෙන් වාර්තාවන අතර එය සංඛ්‍යාත්මකව 14,182 කි. බිම් ප්‍රමාණය අක්කර 21,063 කි. එය ප්‍රතිශතයක් ලෙස ගත් විට 44.1% කි. අක්කර 3 - 4 අතර ප්‍රමාණයක් හිමි ගොවිකාරකයන් අඩුම ප්‍රමාණයක් (51) කල්මුණේ (දෙමළ කොට්ඨාසය) ප්‍රාදේශීය ලේකම් කොට්ඨාසයෙන් වාර්තා වන අතර බිම් ප්‍රමාණය අක්කර 74 කි. ප්‍රතිශතයක් ලෙස ගත් විට 0.2% කි.

අක්කර 4 - 5 අතර ප්‍රමාණයක් හිමි ගොවිකාරකයන් වැඩිම ගණනක් දමන ප්‍රාදේශීය ලේකම් කොට්ඨාසයෙන් වාර්තාවන අතර එය සංඛ්‍යාත්මකව 2,116 කි. බිම් ප්‍රමාණය අක්කර 3,834 කි. එය ප්‍රතිශතයක් ලෙස ගත් විට 16.4% කි. අක්කර 4 - 5 අතර ප්‍රමාණයක් හිමි ගොවිකාරකයන් අඩුම ප්‍රමාණයක් (76) කල්මුණේ (දෙමළ කොට්ඨාසය) ප්‍රාදේශීය ලේකම් කොට්ඨාසයෙන් වාර්තා වන අතර බිම් ප්‍රමාණය අක්කර 162 කි. ප්‍රතිශතයක් ලෙස ගත් විට 0.7% කි.

එසේම අක්කර 5-10 අතර ප්‍රමාණයක් හිමි ගොවිකාරකයන් වැඩිම ගණනක් වාර්තා වන්නේ පදියතලාව ප්‍රාදේශීය ලේකම් කොට්ඨාසයෙනි. එය සංඛ්‍යාත්මකව 4,538 ක් වන අතර බිම් ප්‍රමාණය අක්කර 9,713 කි. එහි ප්‍රතිශතය 16.4% කි. එසේම අක්කර 5 - 10 අතර ප්‍රමාණයක් හිමි ගොවිකාරකයන් අඩුම ගණනක් (88) වාර්තා වන්නේ කල්මුණේ (දෙමළ කොට්ඨාසය) ප්‍රාදේශීය ලේකම් කොට්ඨාසයෙනි. එහි බිම් ප්‍රමාණය අක්කර 243 ක් වන අතර ප්‍රතිශතය 0.4% කි.

අක්කර 10 – 20 අතර බිම් ප්‍රමාණයක් හිමි කාරකයන් වැඩිම ගණන 1,162 ක් වන අතර එය ද වාර්තා වන්නේ පදියතලාව ප්‍රාදේශීය ලේකම් කොට්ඨාසයෙනි. බිම් ප්‍රමාණය අනුව එය අක්කර 3,523 කි.

එය 16.3% ක ප්‍රතිශතයකි. එසේම අක්කර 10-20 අතර බිම් ප්‍රමාණයක් හිමි ගොවිකාරකයන් අඩුම ගණනක් (58) කල්මුණේ (දෙමළ කොට්ඨාසය) ප්‍රාදේශීය ලේකම් කොට්ඨාසයෙන් වාර්තා වේ. බිම් ප්‍රමාණය අක්කර 270 ක් වන අතර එය 1.2% ක ප්‍රතිශතයකි.

අක්කර 20-50 අතර බිම් ප්‍රමාණයක් හිමි වැඩිම ගොවිකාරකයන් ගණන 236 ක් වන අතර එය ලාභ්‍යගල ප්‍රාදේශීය ලේකම් කොට්ඨාසයෙන් වාර්තා වේ. බිම් ප්‍රමාණය අනුව එය අක්කර 956 කි. එය 15.1% ක ප්‍රතිශතයකි. කල්මුණේ (දෙමළ කොට්ඨාසය) ප්‍රාදේශීය ලේකම් කොට්ඨාසයෙන් අක්කර 20 - 50 ක් අතර බිම් ප්‍රමාණයක් හිමි ගොවිකාරකයන් වාර්තා වී නොමැත.

අක්කර 50ට වැඩි බිම් ප්‍රමාණයක් හිමි වැඩිම ගොවිකාරකයින් ගණන 18 ක් වන අතර එය දමන ප්‍රාදේශීය ලේකම් කොට්ඨාසයෙන් වාර්තා වේ. බිම් ප්‍රමාණය අනුව එය අක්කර 205 ක් වන අතර ප්‍රතිශතයක් ලෙස 22.5% ක් වේ.

වගු අංක 3.16 : ප්‍රාදේශීය ලේකම් කොට්ඨාස මට්ටමින් ගොවි කාරකයන් සංඛ්‍යාව හා ගොවි කාණ්ඩයේ විශාලත්වය අනුව බිම් ප්‍රමාණය (අක්කර) - 2014

ප්‍රා.ලේ.කොට්ඨාසය	ගොවි කාරකයන් සංඛ්‍යාව හා විශාලත්වය අනුව බිම් ප්‍රමාණය (අක්කර)														
	අක්කර 1ට අඩු			අක්කර 1-2 අතර			අක්කර 2-3 අතර			අක්කර 3-4 අතර			අක්කර 4-5 අතර		
	ගොවි කාරකයන් සංඛ්‍යාව	බිම් ප්‍රමාණය අක්කර	%	ගොවි කාරකයන් සංඛ්‍යාව	බිම් ප්‍රමාණය අක්කර	%	ගොවි කාරකයන් සංඛ්‍යාව	බිම් ප්‍රමාණය අක්කර	%	ගොවි කාරකයන් සංඛ්‍යාව	බිම් ප්‍රමාණය අක්කර	%	ගොවි කාරකයන් සංඛ්‍යාව	බිම් ප්‍රමාණය අක්කර	%
දෙහිඅත්තකණ්ඩිය	4,135	1,888	32.5	753	538	3.7	1,141	1,547	5.3	14,182	21,063	44.1	350	562	2.4
පදියතලාව	366	172	3.0	786	714	4.9	1,312	1,880	6.4	1,382	2,089	4.4	1,626	2,961	12.7
මහඔය	344	172	2.9	930	884	6.1	1,597	2,310	7.9	1,517	2,356	4.9	1,527	2,825	12.1
උහන	3,005	1,393	24.0	4,930	4,177	28.9	4,981	6,226	21.3	3,347	5,394	11.3	2,074	4,082	17.5
අම්පාර	1,170	529	9.1	2,212	1,864	12.9	2,061	2,477	8.5	1,228	2,053	4.3	991	1,797	7.7
නව්දන්වැලි	353	138	2.4	889	642	4.4	789	876	3.0	367	542	1.1	261	472	2.0
සමන්තුරේ	130	48	0.8	620	473	3.3	1,099	1,272	4.4	1,272	2,045	4.3	635	1,260	5.4
කල්මුණේ (දෙමළ කොට්ඨාසය)	161	54	0.9	68	50	0.3	146	162	0.6	51	74	0.2	76	162	0.7
කල්මුණේ	39	7	0.1	52	39	0.3	120	136	0.5	107	181	0.4	88	183	0.8
සයිත්දමරුතු	10	2	0.0	62	48	0.3	109	154	0.5	101	200	0.4	103	246	1.1
කරෙයිනිවු	147	26	0.4	172	113	0.8	234	244	0.8	176	258	0.5	85	145	0.6
නින්දවුර්	298	67	1.1	531	351	2.4	477	511	1.7	282	413	0.9	241	428	1.8
අඩ්ඩාලච්චෙන	165	69	1.2	349	305	2.1	651	793	2.7	541	865	1.8	371	708	3.0
ඉරක්කාමම්	291	96	1.7	233	202	1.4	639	798	2.7	368	547	1.1	237	417	1.8
අක්කරපත්තුව	39	15	0.3	84	74	0.5	593	815	2.8	504	908	1.9	196	444	1.9
අලයාච්චෙම්බු	251	62	1.1	262	176	1.2	488	530	1.8	383	574	1.2	199	351	1.5
දමන	1,231	589	10.1	2,722	2,428	16.8	3,097	3,965	13.6	2,722	4,262	8.9	2,116	3,834	16.4
නිරුක්කෝවිල්	614	197	3.4	658	447	3.1	1,936	2,227	7.6	906	1,364	2.9	557	978	4.2
පොතුච්චේ	629	181	3.1	811	583	4.0	1,280	1,405	4.8	1,204	1,819	3.8	411	758	3.2
ලාභුගල	284	109	1.9	530	353	2.4	851	884	3.0	624	783	1.6	522	745	3.2
එකතුව	13,662	5,814	100.0	17,654	14,462	100.0	23,601	29,213	100.0	31,264	47,789	100.0	12,666	23,357	100.0

වගු අංක 3.16 : ප්‍රාදේශීය ලේකම් කොට්ඨාස මට්ටමින් ගොවි කාරකයන් සංඛ්‍යාව හා ගොවි කාණ්ඩයේ විශාලත්වය අනුව බිම් ප්‍රමාණය (අක්කර) - 2014 (සම්බන්ධිතයි)

ප්‍රා.ලේ.කොට්ඨාසය	ගොවි කාරකයන් සංඛ්‍යාව හා විශාලත්වය අනුව බිම් ප්‍රමාණය (අක්කර)														
	අක්කර 5-10 අතර			අක්කර 10-20 අතර			අක්කර 20-50 අතර			අක්කර 50 ට වැඩි			මුළු සංඛ්‍යාව		
	ගොවි කාරකයන් සංඛ්‍යාව	බිම් ප්‍රමාණය		ගොවි කාරකයන් සංඛ්‍යාව	බිම් ප්‍රමාණය		ගොවි කාරකයන් සංඛ්‍යාව	බිම් ප්‍රමාණය		ගොවි කාරකයන් සංඛ්‍යාව	බිම් ප්‍රමාණය		ගොවි කාරකයන් සංඛ්‍යාව	බිම් ප්‍රමාණය	
		අක්කර	%		අක්කර	%		අක්කර	%		අක්කර	%		අක්කර	%
දෙහිඅත්තකණ්ඩිය	1,848	3,532	5.9	193	483	2.2	45	546	8.6	-	-	-	22,647	30,158	14.4
පදියතලාව	4,538	9,713	16.4	1,162	3,523	16.3	78	550	8.7	8	100	10.9	11,258	21,702	10.4
මහඔය	3,898	8,879	14.9	1,045	3,601	16.7	64	542	8.6	7	52	5.7	10,929	21,621	10.3
ඌහන	2,877	6,932	11.7	365	1,302	6.0	40	426	6.7	5	75	8.2	21,624	30,006	14.4
අම්පාර	1,229	2,646	4.5	137	524	2.4	20	198	3.1	3	50	5.5	9,051	12,138	5.8
නව්දන්වැලි	392	857	1.4	122	396	1.8	15	63	1.0	-	-	-	3,188	3,987	1.9
සමන්තුරේ	1,227	3,201	5.4	298	1,180	5.5	50	298	4.7	1	75	8.2	5,332	9,853	4.7
කල්වුණේ (දෙමළ කොට්ඨාසය)	88	243	0.4	58	270	1.2	-	-	-	-	-	-	648	1,015	0.5
කල්වුණේ	145	483	0.8	65	336	1.6	7	40	0.6	8	99	10.9	631	1,504	0.7
සයින්දමරුතු	195	645	1.1	85	408	1.9	14	75	1.2	6	55	6.0	685	1,832	0.9
කරෙයිතිවු	226	536	0.9	64	224	1.0	10	60	1.0	6	50	5.5	1,120	1,657	0.8
නින්දවුර්	554	1,301	2.2	169	602	2.8	39	203	3.2	-	-	-	2,591	3,877	1.9
අඩ්ඩාලව්වෙන	582	1,427	2.4	138	545	2.5	21	211	3.3	-	-	-	2,818	4,923	2.4
ඉරක්කාමම්	419	1,009	1.7	248	839	3.9	37	204	3.2	-	-	-	2,472	4,113	2.0
අක්කරපත්තුව	541	1,575	2.7	123	553	2.6	11	112	1.8	-	-	-	2,091	4,497	2.2
අලයාව්වෙම්බු	554	1,273	2.1	230	738	3.4	65	318	5.0	-	-	-	2,432	4,020	1.9
දමන	3,685	7,446	12.5	796	2,396	11.1	130	818	12.9	18	205	22.5	16,517	25,943	12.4
තිරුක්කෝවිල්	1,113	2,464	4.1	275	921	4.3	69	377	6.0	5	65	7.2	6,133	9,041	4.3
පොතුච්චේ	1,049	2,543	4.3	231	948	4.4	50	324	5.1	-	-	-	5,665	8,562	4.1
ලාහුගල	1,411	2,697	4.5	675	1,834	8.5	236	956	15.1	1	86	9.4	5,134	8,448	4.0
එකතුව	26,571	59,404	100.0	6,479	21,625	100.0	1,001	6,320	100.0	68	911	100.0	132,966	208,897	100.0

රූප සටහන 12 - ප්‍රාදේශීය ලේකම් කොට්ඨාස මට්ටමින් ගොවිකාරකයන් සංඛ්‍යාව හා ගොවි කාණ්ඩයේ විශාලත්වය අනුව බිම් ප්‍රමාණය (අම්පාර දිස්ත්‍රික්කය) -2014

